BIBLIOTECA SAN MARTIN
B.P.DE SAN MARTIN 1843
CIUDAD
REP 2

LOS ANDES

DIECISEIS PAGINAS
Precio del Ejemplar $ 3,00

Año XCIII | Registro Nacional de la Propiedad Intelectual Año 1974: Nº 1.270.582 | MENDOZA — Viernes 25 de Abril de 1975 | Publicación adherida al Instituto Verificador de Circulaciones | Núm. 30.911

Las Cámaras harán hoy sesiones preparatorias

Serán reelegidas las autoridades de Diputados

BUENOS AIRES, 24 (NA). — Para designar a los integrantes de sus respectivas mesas directivas y fijar los días y horas de sesión, se reunirán mañana, en sus correspondientes recintos de deliberaciones, las cámaras de Senadores y de Diputados. La primera esta convocada para las 10, y la segunda para una hora más tarde.

Darán cumplimiento así al acto preliminar referido a la iniciación del centésimo periodo ordinario de sesiones del Congreso Nacional que, como es tradicional, será inaugurado el 1º de Mayo por la presidente de la Nación.

La elección de autoridades de la Cámara de Senadores ha ganado en esta oportunidad singular trascendencia. Ello obedece a que quien ocupe el cargo de presidente provisional del cuerpo adquiere automáticamente, por aplicación de la Ley de Acefalía, el derecho a la sucesión de la jefatura del Estado para el caso de ausencia —temporaria o permanente— de su titular.

Ahora, aprovechando la renovación de autoridades de la Alta Cámara, se ha procurado ensayar una solución definitiva a la cuestión. Singularmente no cuenta con la coincidencia total de los miembros de la bancada de senadores nacionales del oficialismo. Es que las autoridades del Partido Justicialista han dispuesto, y así lo comunicaron a los legisladores, que el cargo de presidente provisional del Senado deberá quedar vacante "durante algún tiempo". En consecuencia, y durante ese plazo, la conducción de ese cuerpo será ejercida por el vicepresidente primero, designación que recaerá mañana en Carlos Evans (Frejuli, Mendoza). En la vicepresidencia segunda será confirmado Américo García (Frejuli - M.I.D., San Juan).

La vacancia se extenderá hasta tanto se derogue la vigente Ley de Acefalía. Desde entonces será la propia asamblea legislativa la que designe al sustituto del jefe de Estado para las oportunidades de ausencia, y se dará por descontado que el elegido será Raúl Lastiri.

Decisión del bloque del Frente

BUENOS AIRES, 24 (NA). — El bloque de diputados del Frente Justicialista de Liberación propiciará en la sesión preparatoria de mañana la reelección de las autoridades de la Cámara Baja.

De tal modo durante el próximo período ordinario de sesiones que se iniciará el próximo 1º de mayo, continuará al frente del cuerpo el diputado Raúl Lastiri, quien es también vicepresidente primero del Partido Justicialista.

En tanto, la tan discutida vicepresidencia primera, seguirá siendo ocupada por el diputado del Partido Popular Cristiano, Salvador Bussaca. Como se recordará este cargo fue reclamado insistentemente por la rama gremial del bloque oficialista para un legislador de extracción "netamente peronista".

Finalmente Antonio Pereira, del Movimiento de Integración y Desarrollo, será el vicepresidente segundo en Diputados.

Confirmando versiones que señalaban el criterio de la reelección total de la mesa directiva, el titular de la bancada mayoritaria, Ferdinando Pedrini, informó, luego de una reunión que mantuvo el pleno del bloque, sobre el criterio a seguir.

Asimismo Pedrini confirmó

(Pasa a la Pág. 2, Col. 5ª)

El dirigente gremial Adalberto Wimer hace declaraciones en torno de la reunión que mantuvo ayer la CGT para tratar aspectos organizativos de la concentración popular prevista para el 1º de mayo. (Radiofoto de Télam).

En el acto del 1º sólo hablará Isabel Perón

BUENOS AIRES, 24 (NA). — El secretario de Prensa de la Confederación General del Trabajo, Adalberto Wimer, confirmó esta tarde que la tradicional fiesta del Día del Trabajador se realizará el primero de Mayo, frente a la Casa de Gobierno y que la única oradora del acto será la presidente de la Nación, María Estela Martínez de Perón.

Wimer informó además que el próximo lunes 28, a las 10, se realizará un plenario de secretarios generales de gremios confederados en la sede de la central obrera.

Estos anuncios fueron hechos durante un cuarto intermedio de la reunión que realizó esta tarde en la CGT la Comisión Nacional de Movilización que integra la central obrera junto a las 62 Organizaciones gremiales peronistas y a la Juventud Sindical Peronista.

Al recibir al periodismo, Wimer estaba acompañado por los dirigentes Atilio Pciallo de la Unión de Tranviarios Automotor (UTA) y Elpidio Espinola de la Unión Ferroviaria, integrantes de la Comisión de Movilización.

Respecto al acto del Primero de Mayo se informó que esta comisión se encontraba organizando los aspectos relativos a la coordinación de las distintas entidades sindicales, seguridad y transporte.

Sobre este último tema los integrantes de la comisión conversarán mañana a la mañana con autoridades de la Secretaría de Transportes, quedando para los próximos días la ultimación de los detalles relativos a la sanidad y alimentación de los concurrentes al mitin.

Wimer aseguró que se tomaran todas las medidas necesarias para que este año la fiesta del trabajo tenga "todo el brillo que acostumbran tener estas celebraciones justicialistas".

La señora de Perón, en un momento de la reunión que mantuvo ayer con los ministros Vignes, Ivanissevich, López Rega y el secretario de Educación, profesor Carlos Frattini. (Radiofoto de NA).

La situación en Villa Constitución se trató

La Presidente deliberó en Olivos con los ministros

BUENOS AIRES, 24 (NA). — La situación existente en Villa Constitución, de la provincia de Santa Fe, la celebración del Día de los Trabajadores y el mensaje que la jefa del Estado leerá ante la asamblea legislativa el 1º de mayo, fueron los temas centrales analizados en la reunión de ministros que con la presidencia de la señora María Estela Martínez de Perón y la presencia del titular de la Cámara de Diputados, señor Raúl Lastiri, se realizó esta tarde en la residencia de Olivos.

Las deliberaciones se iniciaron a las 18.25, finalizaron a las 20.55 y contaron con la participación de todos los ministros del Poder Ejecutivo con excepción del titular de Defensa, embajador Adolfo Mario Savino que había viajado a la provincia de La Rioja, y el señor Lastiri.

A su término la Secretaría de Prensa y Difusión de la Presidencia de la Nación, informó que, en su transcurso, se analizaron aspectos relacionados con el mensaje que la Presidente habra de dirigir al país el próximo jueves 1º de mayo, ante la asamblea legislativa, para dejar inaugurado el período de sesiones ordinarias de ambas cámaras del Congreso de la Nación.

"Asimismo —se agrega— fueron considerados detalles referidos a la celebración del Día de los Trabajadores, que culminaran con una concentración en la histórica Plaza de Mayo, a las 17".

"Otro de los temas abordados —finaliza la información oficial— estuvo relacionado con la situación existente en la ciudad de Villa Constitución, provincia de Santa Fe" Los ministros de Interior y de Economía, doctores Alberto Rocamora y Alfredo Gómez Morales, concurrieron a la reunión portando ambos voluminosas carpetas.

En esferas oficiales se admitió que también habría sido motivo de análisis el programa económico elaborado por este último ministro.

Con ésta, es la cuarta vez que en el curso de la semana la jefa del Estado se reúne con el gabinete nacional.

Posteriormente, el doctor Gómez Morales, en conversación con los periodistas, admitió que "quedó prácticamente terminada la lectura del programa económico", aunque no respondió si el mismo había sido aprobado.

Al preguntársele si se habían adoptado medidas respecto de la probable suspensión de las comisiones paritarias o acerca de mejoras salariales el ministro se limitó a responder: "nada de eso" para acotar luego: sobre esos temas pregúntenle al ministro de Trabajo".

Volaron la embajada de Bonn en Estocolmo

Un grupo guerrillero alemán perpetró el hecho

Acribillaron a tiros a un diplomático

ESTOCOLMO, 24, (UPI). — Un grupo de terroristas irrumpio hoy en la embajada de Alemania Occidental, abriéndose paso con fuego de armas automáticas, y dio muerte a un diplomático además de tomar como rehén al embajador Dietrich Stoecher. Los extremistas exigieron como rescate una suma de dinero y un avión para liberar a 26 simpatizantes suyos que están presos en cárceles alemanas.

El primer ministro sueco, Olof Palme, y otros altos funcionarios se mantienen en permanente contacto con las autoridades alemanas occidentales con respecto a la posible aceptación de las demandas.

En el asalto a la embajada, que ocurrió poco antes del mediodía, los terroristas identificados como tres hombres y dos mujeres pertenecientes al comando "Holger Meins" se abrieron paso con varas ráfagas de metralletas y corrieron al tercer piso.

Poco después de la incursión, el agregado militar alemán occidental, teniente coronel Andreas von Mirbach, resultó gravemente herido y falleció varias horas después en el hospital de dos balas recibidas en la cabeza y dos en el cuerpo.

Aparte del embajador, se cree que los terroristas tienen a otros 10 rehenes a los cuales amenazaron con dar muerte por turno, cada hora, si no se acatan sus demandas. Igualmente amenazaron con hacer volar al edificio de la embajada, y la policía confirmó que los terroristas están provistos de explosivos.

Poco después de la ocupación de la embajada, la agencia de noticias alemana en Estocolmo recibió una llamada telefónica anónima, diciendo que el ataque había sido llevado a cabo por el comando "Holger Meins".

"Nos hemos apoderado del embajador alemán occidental en Estocolmo a fin de que sean liberados prisioneros políticos que hay en la República Federal Alemana. Si se realiza un intento de enviar un equipo que trate de salvar al embajador, encenderemos 15 kilos de dinamita", manifestó quien hizo la llamada telefónica.

Holger Meins murió el 9 de noviembre pasado durante una huelga de hambre que hizo en una cárcel alemana occidental. Sostenía que tanto él como otros miembros de la banda "Baader - Meinhof" eran prisioneros políticos y no criminales comunes.

Al día siguiente —el 10 de noviembre— un grupo autodenominado Facción Ejército Rojo dio muerte de un tiro al jefe de justicia de Berlín Occidental, Gunther von Drenkmann.

De acuerdo con las autoridades, los atacantes de Estocolmo incluirían a miembros de la misma banda que secuestró el mes pasado al candidato a burgomaestre de Berlín Occidental, Peter Lorenz.

Trágica decisión de los terroristas

ESTOCOLMO, 24 (Télam - DPA - AFP - EFE). — Con la voladura del edificio de la embajada alemana federal en Suecia, se cierra trágicamente una jornada de triste violencia y crimen que mantuvo al mundo en tensión permanente.

Los terroristas que ocuparon hoy el edificio cumplieron con sus amenazas de volar la sede diplomática si no se accedía a los reclamos de libertad para un grupo anarquista germano prisionero en Baden-Wuerttemberg.

Toda un ala del edificio de la legación resultó incendiada. La televisión sueca que transmitía en directo registró las explosiones, mostrando cómo un ala del edificio era presa de las llamas. Todo el tercer piso de la legación, donde se encontraban las barricadas de los anarquistas se encontraba envuelto en llamas viéndose a numerosas personas que trataban de escapar desesperadamente por las ventanas.

Las ambulancias comenzaron a trasladar a numerosos heridos, pero se ignoraba si se trataba de los rehenes, sabiéndose que muchos policías resultaron heridos por las explosiones.

La tentativa del grupo anarquista que a la mañana asaltó la sede diplomática de Alemania Federal en Estocolmo, era la de presión sobre las autoridades de Bonn para la liberación de 26 presos de la organizacion "Baader Meinhof". El agregado militar alemán fue ultimado a sangre fría cuando la policía sueca intentó penetrar en el edificio. El teniente coronel Andreas Von Mirbach fue asesinado a la hora y media de haberse iniciado la ocupación de los elementos anarquistas.

Cuando parecía que el gobierno del canciller Schmidt iba a transigir ante las amenazas de ejecución de los 10 rehenes en poder de los terroristas las autoridades alemanas hicieron saber por mediación del primer ministro sueco Olof Palme, que no accederían. El gobierno germano habría rechazado el ultimátum a raíz del asesinato del agregado militar.

Diez rehenes se hallaban en poder de los terroristas entre ellos el embajador alemán y varios consejeros y agregados a la representación diplomática.

Un despacho urgente consignaba a los pocos minutos del dramático desenlace, que los terroristas habían sido detenidos por la policía sueca.

El agregado militar de la embajada de Alemania Occidental en Estocolmo, Andreas von Mirbach, mortalmente herido de cuatro disparos, uno de los cuales hizo blanco en su cabeza, es retirado en camilla desde el edificio de la embajada. Von Mirbach fue atacado por los terroristas integrantes del grupo Baader-Meinhoff que se abrieron paso a balazos hasta el interior de la sede de la representación diplomática y la coparon. (Radiofoto de UPI).

Dará comienzo hoy la convención radical

BUENOS AIRES, 24 (NA). — En medios allegados a la conducción del radicalismo se anticipa que será una convención nacional sin sorpresas la que se reunirá mañana, a partir de las 18, en el local partidario de la calle Alsina al 1700.

Los componentes del más alto cuerpo de conducción partidaria son los mismos que, en la reunión anterior, ratificaron la táctica y la estrategia radical que Ricardo Balbín impuso a la agrupación. Nada ha variado en la relación de fuerzas dentro de la convención, donde ejerce neto predominio el movimiento Linea Nacional —balbinismo— sobre el Movimiento de Renovación y Cambio, que lidera Raúl Alfonsín. Otras corrientes internas, aún cuando están avasalladas por el prestigio de caracterizados dirigentes —como el caso de Arturo Illia, por sólo citar un ejemplo— carecen de relevancia numérica en el seno de la convención. El cuerpo debe examinar los informes del comité nacional y de los bloques parlamentarios radicales y "asuntos varios". En tan genérico enunciado entrarán desde el análisis de asuntos internos —como la reforma de la Carta Orgánica, que permita la reelección de dirigentes— hasta la consideración y posterior pronunciamiento sobre los problemas políticos, económicos e institucionales de actualidad.

La mencionada reforma de la Carta Orgánica tiene como evidente propósito el de preparar el camino para una eventual reelección de Balbín. Esa modificación también permitirá a Alfonsín que su movimiento lo postule como delegado al comité nacional por un nuevo período.

Paralelamente al informe de los bloques parlamentarios radicales, el comité Metropolitano impulsará una iniciativa destinada a dar mandato a los legisladores nacionales, para que presenten un proyecto de ley "declarando la necesidad de la reforma constitucional".

Héctor Cámpora rechazó la expulsión partidaria

BUENOS AIRES, 24 (NA). En una carta que un matutino de esta capital atribuye al ex presidente Héctor J. Cámpora, éste se refiere a su expulsión del Partido Justicialista, a la que califica de "vergonzosa arbitrariedad".

Señala también que aguarda "el juicio de mi pueblo serenamente" y que la medida fue tomada después que el ex presidente Juan Perón "en vida, la paralizó, encomendándome la embajada argentina en México".

La supuesta carta de Cámpora es publicada por "El Cronista Comercial", diario que expresa que, "en un primer momento hubo dudas sobre su autenticidad, pero, posteriormente, se confirmó el origen de la misma".

La expulsión de Cámpora fue anunciada oficialmente el lunes por el consejo nacional partidario y estuvo basada en un fallo del tribunal de disciplina, que preside el general (RE) Ernesto Fatigatti.

Cámpora fue acusado de no haber expresado públicamente que no se adhería al Partido Auténtico, del que se lo mencionaba como uno de sus sostenedores, y de no haber manifestado su acatamiento a la persona de la presidente. María Estela Martínez de Perón, en su carácter de jefa del Partido Justicialista, entre otras cosas.

La carta está fechada el 23 de este mes en México, donde el ex presidente estableció su residencia luego de abandonar el cargo de embajador, y en ella Cámpora se dirige "al pueblo argentino y en especial a los peronistas".

Señala que se incorporó al justicialismo en 1944 y que en 1971 su vida se vio premiada "cuando el general Perón me designó su delegado personal".

En este carácter, dice, "se institucionalizó por primera vez desde 1955 el Partido Justicialista, regresó el general Perón al país luego de 18 años de exilio, se formó el FREJULI, que ganó las elecciones en 1973 y volvió el peronismo al gobierno".

Luego, recuerda, renunció a la presidencia, "posibilitando así las elecciones del 23 de setiembre de 1973 que restituyeron autenticidad al proceso, con la llegada del general Perón al gobierno".

"Ese período, y mi actuación —continúa Cámpora— quedaron calificados por el mismo Perón cuando el 13 de julio elogió "el hecho histórico que hoy conforma este gesto extraordinario de dos ciudadanos argentinos, que han dado al país el ejemplo más preclaro y más honroso que un ciudadano puede dar a su país... Ese es el ejemplo que la ciudadanía argentina puede presenciar en los actuales momentos y llena de orgullo a los argentinos que cuentan entre sus hijos a hombres de la calidad de los que estamos presenciando y que enorgullecen a las organizaciones políticas donde nacen tales gestos de grandeza individual y personal que son todo un ejemplo para la ciudadanía argentina".

Agrega que "sin embargo se produjeron ataques en mi contra. El general Perón en vida, los paralizó, encomendándome la embajada argentina en México. Después, y sólo después del fallecimiento del general Perón, el consejo nacional del Partido Justicialista remitió supuestos antecedentes al tribunal de disciplina para que juzgara mi conducta partidaria. Ahora, luego de más de ocho meses, se consuma una vergonzosa arbitrariedad".

"Se equivocan las circunstanciales autoridades del partido si piensan que he de aceptar temerosamente su resolución, añade Cámpora. Ni acepto los cargos que se me formulan, ni su autoridad para juzgarme. Soy y seré peronista con independencia por encima de su dictamen, y para ello me someto al juicio del pueblo.

Luego de pedir que "juzgue el pueblo" su actuación a través de las palabras elogiosas del general Perón antes transcriptas, de su actuación pública en la política y acerca de si es merecedor de los "agravios, las falsedades y los despropósitos de quienes, a falta de merecimientos propios, pretenden trepar enlodando conductas ajenas", Cámpora manifiesta que "la única opción posible es estar con los grandes ideales y metas propuestas por el creador del movimiento o con la mezquina ambición personal de algunos".

"Aguardo el juicio de mi pueblo serenamente, reitera. No creo que los responsables de esta arbitrariedad puedan tener la misma tranquilidad".

Finalmente, expresa que seguirá siendo peronista y que "nadie podrá borrar de mi pensamiento ni extraer de mi corazón el afecto y la solidaridad que he mantenido y mantendré con el pueblo argentino y con el general Perón más allá de su muerte y a través de la historia".

Aumentaron las reservas de oro y divisas

BUENOS AIRES, 24 (Télam). — Por segunda semana consecutiva las reservas en "Oro, Divisas y Otros Activos Externos", registraron un repunte; es de $ 171.746.735,65, según lo consigna el balance del Banco Central de la República Argentina, correspondiente a la tercera semana de abril (del 15 al 23 de abril). De tal manera el saldo de la cuenta, asciende a pesos 8.486.285.552,51.

Los 'hechos nuevos' que darían lugar a un gran debate nacional

Especial para NA por Jorge Salazar

BUENOS AIRES, 24. — El proyecto de interpelación a los ministros del Poder Ejecutivo presentado por los diputados de la UCR "para promover un gran debate nacional" cualquiera sea su suerte en el orden práctico, inaugura una nueva relación entre la primera oposición y el gobierno. Hasta ahora —y desde el 25 de mayo de 1973— la gestión parlamentaria del radicalismo se caracterizó por su extremada prudencia. Salvo contadas excepciones —casi ínfimas— en los dos últimos períodos legislativos no se registraron los acalorados debates de antaño, ni se produjeron enfrentamientos insalvables. Antes que en el recinto, los temas principales fueron dilucidados en el seno de las comisiones. En lugar de la discusión pública prevaleció, las más de las veces, el trámite diplomático a nivel de las autoridades de los bloques y las cámaras. La política del diálogo y las coincidencias, auspiciada por Ricardo Balbín, tuvo su correlato parlamentario en Antonio Tróccoli. Por su parte, Raúl Lastiri en la presidencia de la Cámara, y Ferdinando Pedrini en la del bloque oficialista fueron, en lo posible, receptivos a esa línea de trabajo. Fue así como, en esas condiciones, se logró un cuadro de convivencia sin precedentes, por lo menos en las últimas décadas de la vida institucional del país. A tal punto que los grandes problemas políticos fueron más del ámbito interno oficial que de las relaciones entre el gobierno y la oposición.

Pero hoy, en vísperas del tercer período parlamentario, los legisladores de la UCR estiman que "los hechos nuevos que se han sucedido en el país obligan a la información y al debate para esclarecer y aportar soluciones". Además, señalan que "la inactividad de cinco meses, fue afectada inclusive por el retiro de problemas vitales cuya pública dilucidación le hubiera hecho bien a la salud moral de la República".

¿Cuáles son, en rigor, esos "hechos nuevos" que, de acuerdo con la interpretación de la UCR "obligan a la información y el debate"? De la lectura del proyecto surgen, básicamente, los siguientes:

—La permanencia de una escalada de terror "que sacude las entrañas del cuerpo nacional y afecta al desenvolvimiento pacífico de la mayoría de los argentinos".

—La presencia de "elementos irritativos" en la acción del gobierno, "denotando un parcialismo absorbente y disgregante".

—La gravedad de la situación económica (caída de la producción, estrangulamiento en la balanza de pagos, falta de inversión, inflación, desabastecimiento, etc.)

—Diferencia de la eficacia en la "represión de la extrema izquierda y la extrema derecha".

—Demora en la normalización de las universidades.

—Empleo de los fondos de que dispone el Ministerio de Bienestar Social.

Toma de posición global

Esta enumeración de circunstancias que es apenas una síntesis del proyecto, marca una toma de posición global. Hasta hace poco era impensable en esos términos y con esa contundencia. Pero es evidente que tanto la situación general, como la interna del radicalismo (téngase en cuenta el documento del sector "alfonsinista" y la reunión de la convención para este fin de semana) han impuesto inusual dureza en los planteos y las calificaciones.

Otro hecho que debe ser puesto en relación con el proyecto de los diputados de la UCR es, sin duda, la reciente entrevista de Ricardo Balbín con la presidente. Al margen de las declaraciones de tipo general brindadas por el líder opositor, no hubo, en los días posteriores al encuentro, ninguna resonancia efectiva. Cabe suponer, por lo tanto, que no pocas de las cuestiones planteadas en el documento de los diputados radicales formó parte de la requisitoria de Balbín ante la señora de Perón. Todas las respuestas que acaso no se obtuvieron en la instancia presidencial se buscarían ahora a través de la comparencia de los ministros ante la Cámara. O —¿por qué no?— esta interpelación podría ser parte de un acuerdo logrado en aquel alto nivel. Desde luego, todo esto es hipotético. También podría ocurrir que la interpelación sea, en definitiva, el camino seguido por la falta de acuerdo.

Con independencia de hipótesis y conjeturas un hecho es cierto: El bloque de diputados radicales ha endurecido su posición frente al gobierno. Sin mengua de su prédica en favor de la estabilidad institucional, plantea ahora interrogantes de fondo. La respuesta o el silencio ante los mismos condicionará el futuro de las relaciones poder-oposición. A través de casi 70 preguntas dirigidas a todas las áreas del Estado, el bloque de diputados de la UCR aspira a dilucidar, en términos de "gran debate nacional" una problemática que excede partidismos e interesa —y afecta— a toda la opinión pública.

La intimidad del plan económico se conocerá el día 1º en el Congreso

(De nuestra Corresponsalía en la Capital)

BUENOS AIRES, 24. — ¿Qué dirá Isabel de Perón en su mensaje del 1º de mayo ante la asamblea legislativa que decretará la inauguración del centésimo período parlamentario de sesiones? Cuando los argentinos terminen de escuchar las palabras de la jefa del Estado advertirán que, en el trasfondo del mensaje, "ha quedado atrás la Argentina con Perón" y ha comenzado "la Argentina de después de Perón".

Esto, desde luego, es muy fácil escribirlo, pero requerirá tacto y sutileza para expresarlo desde el primer estrado de la República. El gabinete nacional, sin trascendido de ninguna índole y sin suministrar información oficial, viene deliberando sobre todas estas cuestiones, y si bien el hermetismo es deliberado, todo permite indicar que el alumbramiento que se ha de producir en la asamblea legislativa permitirá conocer la intimidad del plan económico que se piensa llevar adelante. Las bases del plan, según nuestra información, son precisas: política de pleno empleo, proceso económico controlado, topes inteligentes en las paritarias sectoriales o en la gran paritaria nacional, control de las importaciones, aliento de las exportaciones, austeridad en la función pública, mayor productividad.

Isabel de Perón dará con estas iniciativas una vuelta de hoja a la historia política argentina con la fortaleza que le han brindado los sugestivos comicios de Misiones, donde el peronismo es testimonio que sigue fiel a la verticalidad y —dentro de unas horas— el episodio se reproducirá en una comuna patagónica. La ansiedad informativa sobre el plan Gómez Morales, sin embargo, se debe sumar a su permanencia o no en el cargo de ministro de Economía. Es posible que se acepte su plan y a los 30 días haya un remplazante que se ha de encargar de la aplicación de dicha política. La incertidumbre, entonces, se extenderá hasta el 1º de mayo. Ese día, o quizá antes, los hombres de la conducción sindical conozcan qué pautas han de manejarse en las convenciones colectivas de trabajo.

Martínez Raymonda visitó a Rocamora

Le pidió la reversión de la política oficial sobre Villa Constitución

BUENOS AIRES, 24 (NA). — El Partido Demócrata Progresista solicitó al ministro del interior, a través de su secretario general y ex candidato a vicepresidente, Rafael Martínez Raymonda, una "reversión" de la política oficial respecto de villa Constitución, expresando además que el doctor Rocamora había asumido "una actitud de prudencia y responsabilidad" ante diversos problemas planteados referidos a la provincia de Santa Fe.

La declaración fue realizada a los periodistas luego de entrevistarse junto con el dirigente Alberto Natale por espacio de una hora con el titular de la cartera política del Poder Ejecutivo, quien los recibió en su despacho de la Casa Rosada.

Martínez Raymonda solicitó esta audiencia —según manifestó— con el derecho que le otorga a la Democracia Progresista la circunstancia de ser la primera minoría en Santa Fe.

"La fuerza mayoritaria de oposición", como él mismo la definió y que en la oportunidad "ratificamos" la posición de nuestro partido en defensa del sistema federal y de la autonomía santafesina, ante las insinuaciones y versiones que mencionaban una posible intervención federal en la provincia".

Recalcó que para ello "la institucionalización no sólo tiene validez en el ámbito nacional, sino que el mismo principio debe aplicarse igualmente para los ámbitos provinciales".

Al respecto Martínez Raymonda se apresuró a aclarar que "de ninguna manera vinimos a defender al Poder Ejecutivo de Santa Fe, lo que nos interesa, por sobre todo, es que la provincia continúe rigiéndose por sus instituciones".

Consultado sobre el grave problema planteado en villa Constitución, Martínez Raymonda cedió la palabra a su correligionario Natale, quien indicó que "señalamos al ministro que debe reverse el tratamiento que ha tenido hasta ahora la cuestión, en la medida que realmente se aspire a arribar a una situación satisfactoria".

"Entendemos que los conflictos se agravaron en función primordial del tratamiento que se le han dado desde su inicio, por parte de los organismos oficiales".

Finalizó indicando Natale que "una reversión de los hechos debe ser el elemento más positivo para lograr la calma en villa Constitución, que de otra forma continuará afectando de una manera incierta pero muy grave, no sólo a una zona industrial importantísima de la provincia, sino a toda la industria nacional".

La Presidente recibe hoy a Leandro Anaya

BUENOS AIRES, 24. (Télam). — La presidente de la Nación, María Estela Martínez de Perón, recibirá mañana, a las 10, al comandante general del Ejército, teniente general Leandro E. Anaya.

La reunión se efectuará en el despacho presidencial.

El presidente de Portugal, Francisco da Costa Gomes, pronuncia un discurso por radio y televisión en Lisboa, para requerir a los votantes un comportamiento correcto durante las elecciones nacionales para designar los miembros de la asamblea constituyente. (Radiofoto de UPI).

Hay elecciones hoy en Portugal

Graves amenazas de extremistas

LISBOA, 24 (UPI). — El presidente Francisco Da Costa Gomes contrarrestó hoy las amenazas de extremistas con un llamamiento a la población para que repudie la violencia cuando concurra mañana a las urnas en las primeras elecciones libres que se realizarán en este país en los últimos 49 años.

"Este 25 de abril debería ser un día en el que abunden el orden y la serenidad características del pueblo portugués. Debemos rechazar a los analistas y a los utópicos, los cultivadores del temor y la violencia", manifestó el mandatario en su mensaje televisado y radiopropalado.

Su llamamiento a la paz fue hecho una pocas horas después que cinco agrupaciones de extrema izquierda clausuraron sus campañas para los comicios de asamblea constituyente, con llamados a la revolución armada el primero de mayo.

El jefe de la seguridad, brigadier Otelo Saravia de Carvalho, respondió hoy temprano a esas amenazas por televisión, diciendo que las fuerzas armadas repelerán enérgicamente cualquier acto que tienda a interrumpir el proceso electoral.

La consulta popular, que coincide con el primer aniversario del golpe de estado que llevó al poder a los militares, fue convocada para escoger a los 247 miembros de la asamblea constituyente. Este cuerpo tendrá que redactar la Constitución para la elección de un gobierno de tipo presidencial, posteriormente este año.

Los 12 partidos legales dieron término la medianoche pasada a tres semanas de intensa campaña electoral, a fin de dar al pueblo un día de respiro antes de que las mesas electorales se abran mañana a las 8 A.M. (7.00 GMT).

Las cinco agrupaciones de extrema izquierda calificaron la elección de "farsa burguesa" e instaron a los trabajadores a que empuñen las armas y derroquen al gobierno durante las tradicionales celebraciones del primero de mayo.

La central de Atucha afronta inconvenientes

BUENOS AIRES, 24 (Télam). — En un plazo de tres a cuatro días la central nuclear de Atucha entraría nuevamente en servicio, según trascendió hoy en fuentes de la Comisión Nacional de Energía Atómica.

La salida de servicio de la central, ocurrió ayer a raíz de un problema operativo, no había ocasionado hasta esta tarde inconvenientes de ninguna naturaleza en el suministro eléctrico de esta capital y el Gran Buenos Aires.

Ayer, al producirse el desperfecto en la usina nuclear, de 319.000 kilovatios, se había advertido la posibilidad de cortes de energía en zonas del Gran Buenos Aires, ya que también se encontraban fuera de servicio para mantenimiento, otras centrales eléctricas de la zona. Sin embargo, ello no había ocurrido hasta promediar la tarde.

La CGE exhortó a superar la crisis y afirmar el desarrollo

BUENOS AIRES, 24 (NA). "Superar la crisis y afirmar el desarrollo, requiere un actuar dinámico y constructivo, afincado en el diálogo y la concertación, para que la ambición nacional y continental argentina no se quiebre, para que la justicia social no se pierda y para que el camino hacia las soluciones en un futuro mejor no se desvirtúen", dice en el último párrafo de su memoria del ejercicio 1974 la CGE.

Tanto la memoria como el balance del ejercicio correspondiente al año pasado deberán ser considerados en la reunión del consejo superior de la organización a realizarse el próximo lunes, a las 18, en su sede de la Avenida de Mayo 1157 de esta capital.

La introducción a la memoria señala en principio que el ejercicio 1974 ha sido para la CGE una continuación del período que se iniciara en 1973, "en cuanto a los objetivos fijados en la nueva etapa de desarrollo real del país, según los grandes lineamientos de la propuesta económica argentina, contenida en el Plan Trienal".

Destaca luego la participación de los hombres de empresa en las decisiones, "gracias a su organización fuerte y solidaria", dice que "la clave del éxito de los hombres de la CGE en la gestión gubernamental, ha estado en la actitud transformadora, dispuesta, consciente y favorable al cambio y hacia un nuevo modo, político, social y económico del proceso nacional".

Exalta a continuación la importancia de la organización que dejó "como resultado que la propuesta socio-económica del movimiento confederal que se expresa en las coincidencias programáticas de 1972, se cumpliera sin deformaciones" y declara que fue "revolucionario avanzar en la explotación de la riqueza nacional, concertar con eficacia los intercambios en el comercio exterior, incrementar el rendimiento de las tierras, aumentar las instalaciones industriales en todo el país, en un sistema de crecimiento económicamente descentralizado, equilibrio en los niveles adquisitivos de la población trabajadora".

"Todo esto —recalca— teniendo como privilegiado entorno el del diálogo franco y abierto, la consulta oportuna y la concertación entre los intereses y propuestas en todos los sectores".

Se refiere posteriormente al momento mundial "crítico y difícil y sobre el nuevo desarrollo nacional, que comenzó a esbozarse".

"Superar la crisis, afirmar el desarrollo, requiere un actuar dinámico y constructivo, afincado en el diálogo y la concertación, para que la ambición nacional y continental argentina no se quiebre, para que la justicia social no se pierda y para que el camino hacia las soluciones en un futuro mejor no se desvirtúen", afirma.

La memoria señala que lo más destacable del segundo año del gobierno que iniciara su gestión en mayo de 1973, lo constituyó la consolidación del proceso de concertación, el establecimiento de una legislación económico-social básica y la utilización de la planificación como instrumento orientador de la acción de gobierno".

Indica que el producto bruto en ese período fue de poco más del 7 por ciento y que ello fue consecuencia de "una mayor demanda de bienes y servicios, tonificada por una mejor distribución del ingreso", a pesar de haber enfrentado el país "estrangulamientos importantes en su estructura productiva, generadores de rigideces en la oferta y una grave crisis en los mercados internacionales" cuyo impacto negativo en la balanza comercial se pudo evitar.

Las importaciones crecieron en dicho período, expresa la memoria en el 9,8 por ciento y ello posibilitó un incremento en la oferta de bienes y servicios, en relación con la tendencia del último decenio.

La inversión bruta interna alcanzó el nivel del 13,1 por ciento previsto en el plan trienal, señala posteriormente, en especial por la inversión oficial en construcciones, obras públicas y vivienda.

Respecto del balance comercial expresa que resultó inferior respecto de los resultados de 1973, "advirtiéndose signos de debilitamiento hacia el segundo semestre, que se acentúa en los últimos meses del año".

"La preocupación fundamental de la política de gobierno lo constituyó la plena vigencia de la justicia social", subraya más adelante.

Esto se manifestó en una mayor participación del asalariado en el ingreso nacional y en una disminución de la desocupación, según la memoria de la CGE.

Pero esta política, señala asimismo, "tropezó con el inconveniente provocado por un creciente ritmo inflacionario que comenzó a erosionar el nivel de los salarios reales. Para contrarrestar sus efectos, explica, debieron hacerse durante el año una serie de correcciones al Acta de Compromiso Nacional firmada por la CGE, la CGT y el gobierno".

"Esta presión inflacionaria que se aceleró hacia los últimos meses del año —afirma— tuvo también un impacto negativo en la concreción de operaciones de exportación".

En cuanto a la expansión de la demanda, la memoria de la entidad empresaria, señala que en un principio "el incremento de consumo fue satisfecho con la capacidad ociosa existente en las empresas, pero que la inversión bruta que se registró no generó con igual velocidad la incorporación de bienes de equipo e instalaciones que posibilitaron ampliar la capacidad de oferta que requería el mercado".

Destaca finalmente el documento que, como consecuencia de esta circunstancia, parte de los productos "que escasean se derivaron a través del mercado negro" y hacia el contrabando a países limítrofes "atraído por una relación de precios internos-internacionales extraoficialmente favorables a estos últimos".

Frondizi abogó por un cambio de estructuras

El comportamiento de los partidos opositores

BUENOS AIRES, 24 (NA). El presidente del MID, Arturo Frondizi, durante una conferencia que pronunció esta tarde en el Centro Argentino de Ingenieros, abogó por la "consolidación de la alianza de clases y sectores expresada en el frente, por la ejecución de un programa revolucionario de transformación de las estructuras, del atraso y la dependencia".

Luego de hacer un análisis histórico-crítico de la realidad política y económica nacional, Frondizi aludió a la "gran expectativa popular "generada por el triunfo del Frente en 1973, en lo que gravitó "el magnetismo de Perón y también un alto grado de conciencia sobre la necesidad de producir un cambio de fondo".

Señaló luego Frondizi las posibilidades iniciales del actual gobierno, indicando que "lamentablemente, como en anteriores oportunidades, fue en la conducción económica donde se enquistó el factor que iría minando esas posibilidades. Se aplicó un programa —agregó— extraído de la Hora del Pueblo, que había sido desechado por Perón al convocar al Frente mediante el documento la verdad es la única realidad".

Al abordar el tema de la violencia, el titular del MID sostuvo que "la persistencia de la guerrilla, pese al impresionante despliegue represivo, no puede desvincularse de su causación económico-social".

Cuando examinó el comportamiento de los partidos opositores, expresó Frondizi que "sería un grave error ver como signo positivo el silencio de la oposición ante los problemas fundamentales del país. Callar el señalamiento de los errores con el argumento de que así se favorece la legalidad, es negativo. Le quita a la legalidad todo contenido, la convierte en un fin en sí y, en lugar de fortalecerla, la debilita".

Finalmente, hizo Frondizi un examen crítico del Frente Justicialista de Liberación. "Es cierto —dijo— que tiene serios problemas, es cierto que esta tironeando por la tendencia a la "peronización" que alientan ciertos dirigentes olvidando que el aislamiento fue una de las causas de la derrota de 1955 y lo es que los errores del gobierno, que nosotros hemos señalado con tanta lealtad como firmeza, lo arrastran y enervan muchas de sus posibilidades. Pero tiene los elementos básicos que pueden ir consolidándolo como expresión política de la alianza de clases y sectores sociales".

Rubricó Frondizi esos conceptos afirmando que, "precisamente las críticas que hacemos con lealtad al gobierno se orientan a que rectifique rumbo y a rescatar al Frente como el arma para la lucha del pueblo por su liberación".

Cámaras

(Viene de la pág. 1º)

que él seguirá al frente del bloque del Frejuli, el diputado Alberto Stecco permanecerá en la vicepresidencia primera y Pablo Calabrese del MID en la vicepresidencia segunda.

Sólo se producirá en la secretaría de la rama femenina. En lugar de la diputada Literas, ocupará el cargo Clara Servini García. Por la rama política será secretario el diputado Hugo Franco, mientras que la gremial será ocupada por Ricardo de Aparici. La tesorería será regida por el diputado Manuel Cabaña.

Pedrini informó que en todas las decisiones adoptadas hoy por el bloque hubo plena "unanimidad".

En otro orden de cosas, consultado en torno a un allanamiento efectuado por la Gendarmería en el domicilio del diputado Arrué en la provincia de Corrientes, el diputado Pedrini aclaró que en esa casa habitaba el hijo del legislador.

Continuando con su explicación añadió que este "fue muerto en un operativo antiguerrillero en Salta, dado que pertenecía a la organización declarada ilegal, y en esa casa, que pertenece al diputado Arrué, vivía con su esposa.

En tanto se señaló que el bloque de diputados radicales apoyará la candidatura de Raúl Lastiri para ser reelecto como presidente del cuerpo, propiciando que el diputado Horacio Huye, de la UCR, sea el vicepresidente primero.

Buenos Aires

LA PLATA, 24. (NA). — Premios mayores de la Lotería de la Provincia sorteada hoy:

28869	..... $	600.000
5498	..... „	60.000
35570	..... „	27.000
31185	..... „	15.000
22767	..... „	9.000
13838	..... „	3.000
15007	..... „	3.000
4316	..... „	1.500
23299	..... „	1.500
30438	..... „	1.500
1583	..... „	900
17606	..... „	900
20546	..... „	900
25327	..... „	900
26808	..... „	900
29225	..... „	900
29385	..... „	900
32019	..... „	900
33677	..... „	900
34646	..... „	900

Quiniela de Mendoza

El Banco de Previsión Social dio a conocer el extracto de la quiniela sorteada anoche por la Lotería de Mendoza:

1º premio	.....	783
2º	„	092
3º	„	368
4º	„	942
5º	„	760
6º	„	109
7º	„	382
8º	„	842
9º	„	846
10º	„	653
11º	„	877
12º	„	155
13º	„	222
14º	„	688
15º	„	190
16º	„	589
17º	„	004
18º	„	904

ESTANTERIAS METALICAS
(SPERRY REMINGTON)

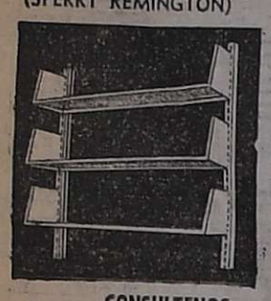

LIVIANAS Y PESADAS
COLORES STANDARD
SE ADAPTAN A SU ESPACIO Y NECESIDAD.

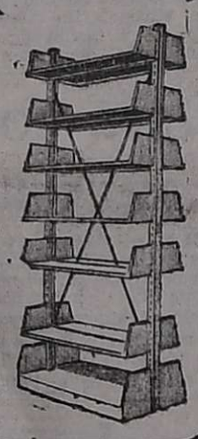

CONSULTENOS.
MUEBLES PARA OFICINAS
AMOBLAMIENTOS
CAJAS DE SEGURIDAD
MAQUINAS PARA OFICINAS
UTILES ESCRITORIO
Hoffman
Av. ESPAÑA 1142
Tel. 216711 - Mza.
OFRECEMOS EL PRODUCTO CON EXCLUSIVIDAD
Concesionario Autorizado de
SPERRY RAND ARGENTINA S.A.C.I.C.I. || DIVISION REMINGTON RAND

DOCTOR
Horacio Cuervo Zenil
OBESIDAD
Av. España 2678 - Tel. 25[illegible]
TURNOS: de 16 a 22 hs.
23|4|F|55046

ASOCIACION EMPLEADOS DE JUEGO
CASINO DE MENDOZA
Integrada a F. A. D. E. C. - Adherida a C. G. T. - 62 ORGANIZACIONES
CHILE 1746 — TELEFONO 225739 — MENDOZA

CONVOCATORIA A ELECCIONES
PERIODO 1975 - 1979

La Asociación Empleados de Juego Casino Mendoza, de acuerdo al mandato emanado de la Asamblea General Ordinaria del 23/4/75, y de acuerdo al Art. 71 de sus Estatutos

Convoca a Elecciones Generales

para el día 26 de Mayo de 1975, para cubrir los siguientes cargos:

— Un Secretario General
— Un Pro-Secretario General
— Un Secretario Gremial
— Un Secretario de Actas y Administrativo
— Un Secretario de Obra Social
— Un Tesorero
— Un Pro-Tesorero
— Tres Vocales Titulares
— Tres Vocales Suplentes
— Tres Revisores de Cuentas Titulares
— Tres Revisores de Cuentas Suplentes

MENDOZA, 24 de Abril de 1975

Edgardo Meretta, Secretario, Junta Electoral
Jorge Osvaldo Cruzado, Secretario, Junta Electoral
Federico Quiroga, Presidente, Junta Electoral

25 4 C 340 25 4

BIENVENIDOS
COMPAÑEROS
Florencio Carranza
Y miembros del Consejo Directivo de la Confederación General de Empleados de Comercio de la R. A.

La Comisión Directiva del CENTRO EMPLEADOS DE COMERCIO - MENDOZA, saluda a los compañeros visitantes e invita a todos sus afiliados a adherirse a los actos programados durante su estada en nuestra provincia, HOY 25, sábado 26 y domingo 27.

PROGRAMA DE ACTOS

VIERNES 25

11.30 hs. – Recepción en la sede C.E.C. San Juan 1442.
12 „ – Conferencia de prensa.
16 „ – Reunión conjunta en la C.G.T. regional Mza. y 62 Organizaciones.
17 „ – Visita de cortesía a la Confederación Gral. Económica y a Monseñor Olimpo Santiago Maresma.
18 „ – REUNION GENERAL INFORMATIVA "ANTEPROYECTO CONVENIO COLECTIVO DE TRABAJO" en la sala del cine CENTER, San Juan 1427 (frente a sede gremial).
20 „ – Acto colocación PIEDRA BASAL, 3º Barrio Empleados de Comercio en Bermejo de 216 viviendas. Presentación de maquetas de viviendas a construir, Plan 17 de Octubre - Bco. Hipotecario Nacional.
Entrega de premios "TORNEO DE FUTBOL 1975" y de ciclismo "DOBLE PICHEUTA" - CENA HOMENAJE.

SABADO 26

9.30 hs. – Saludo al Sr. Interventor de la Provincia Dr. Antonio Cafiero, en Casa de Gobierno.
11 „ – Viaje de visita a filial de la ciudad de San Martín.
17 „ – Colocación PIEDRA BASAL 4º Barrio Empleados de Comercio en Maipú, de 123 viviendas.
19 „ – Colocación PIEDRA BASAL 5º Barrio Empleados de Comercio, en Luján, de 112 viviendas.

DOMINGO 27

10.30 hs. – Colocación PIEDRA BASAL 6º Barrio Empleados de Comercio, en Godoy Cruz, de 1.614 viviendas.
20 „ – Despedida a la delegación en el aeropuerto "El Plumerillo".

"Lo que hagamos en su medida y armoniosamente será lo constructivo. Lo que quisiéramos hacer violenta, apresurada, retardatariamente, no es el camino que debemos elegir".

GRAL. PERON

CENTRO EMPLEADOS DE COMERCIO

Económicas

Homenaje a ex gerente de Goodyear

Hoy, a las 11, en el Cementerio de la Capital, se realizará un homenaje á la memoria del señor Luis Alberto Irañeta, ex gerente de la sucursal Mendoza de Neumáticos Goodyear S.A., con motivo del primer aniversario de su fallecimiento. Estará a cargo de personal de la firma y de revendedores, y consistirá en el descubrimiento de una placa recordatoria en la tumba que guarda sus restos.

Vinos blancos se cotizaron a $ 239,70

Mayor actividad que en días anteriores se registró ayer en el Mercado de Vinos de la Bolsa de Comercio. En total se concretaron 59 operaciones por un monto de $ 3.774.930, correspondientes a 13.478 hectolitros. Para los vinos blancos se logró un precio promedio de pesos 239,70 por hectolitro y de $ 215 para los vinos criollos y claretes. Los vinos tintos no se comercializaron.

Centroamérica ofrece amplias posibilidades a nuestros productos

"En estos momentos se están realizando conversaciones para instalar en Everglades, Florida, una planta de fraccionamiento de vinos comunes y reservas argentinos —no finos—, sobre la base de enviar un millón de litros mensuales, por espacio de tres años".

El anuncio fue hecho por el licenciado Roberto Angel Canto, director de Productos Exportables Argentinos, S. A., durante la conversación mantenida con LOS ANDES al término de una gira por países centroamericanos y Estados Unidos donde hizo conocer algunos productos de Mendoza: vinos, maquinarias agrícolas, frutas envasadas.

El viaje contó con la colaboración de ELMA, a bordo de uno de cuyos barcos se realizó la exposición flotante.

Al referirse a las posibilidades de colocar vinos mendocinos en esa región, sostuvo que existen perspectivas ampliamente favorables, ya que los envíos que hace España, por ejemplo, resultan prácticamente prohibitivos. Una caja de 12 botellas de vino reserva cuesta en Costa Rica 75,63 dólares, a lo que hay que sumarle otros porcentajes importantes como los aplicados por los comerciantes. "El vino es un elemento casi desconocido en Centroamérica en razón de que su costo lo hace casi prohibitivo. Esos países tienen pocos productos de exportación, ya que deben gravar los bienes de consumo para facilitar el ingreso de bienes de capital —razonó el licenciado Canto—; ello trae como consecuencia el consumo de bebidas alcohólicas de altísima graduación, originarias en la destilación de productos de la zona (azúcar, maíz, etc.). Ante esa alternativa, ya conocíendo el mecanismo del Mercado Común Centroamericano, consideráramos que era posible la instalación de plantas elaboradoras a base de mostos concentrados, ya que de acuerdo a lo estipulado por aquella entidad internacional, el producto hecho en uno de los países signatarios del convenio (Costa Rica, Honduras, Guatemala, Nicaragua y San Salvador) puede ingresar en los demás sin soportar recargos. En este caso, la obtención de vinos se produciría con materia prima semielaborada, como es el mosto concentrado, y mediante participación de mano de obra local; ello, agregado a las facilidades impositivas, permitiría la instalación de esa actividad económica que se apoyaría en una complementación de capitales argentinos y regionales".

Licenciado Roberto Angel Cantó

Las máquinas mendocinas

En cuanto a las maquinarias e implementos agrícolas, el señor Canto recordó que tanto Venezuela —que es el país que ofrece un nivel más elevado de desarrollo industrial— como las demás naciones de la región se encuentran enfrentadas a la necesidad de diversificar su economía, expandiéndola y tecnificándola de acuerdos a los requerimientos siempre crecientes. "Hasta ahora la explotación agraria se hizo por métodos rudimentarios; la Argentina, con una industria bien desarrollada, está en condiciones de ofrecer sus productos, ya que los provenientes de Estados Unidos o Europa, en razón de su excesiva sofisticación técnica, son inaplicables en aquellos países".

Por otro lado, nuestro país ha abierto créditos por 30 millones de dólares en cada una de esas naciones, amortizables en cinco años, lo que potencialmente abre nuevos caminos para nuestro comercio exterior. "Pero hay que partir de la base que debemos enviar no sólo maquinarias sino también tecnología, ya que estamos capacitados para hacerlo", agregó. A ese efecto, en mayo se hará un viaje a la zona de Centroamérica y S. E. de Estados Unidos para concretar algunos negocios con industriales mendocinos.

Otro de los viajes se realizará en enero de 1976 y comprenderá una amplia zona integrada por la costa Oriental de Africa, Golfo Pérsico y la India. Dentro del cronograma de actividades relacionadas con el intercambio internacional, se destaca la visita del alcalde de Miami, señor Stephen Clark, quien vendrá en setiembre acompañado por una delegación de empresarios de Florida ,y la anunciada visita de una comisión del Instituto Mexicano de Comercio Exterior, que recorrerá nuestra provincia para interiorizarse de sus aptitudes industriales.

El mercado norteamericano

—¿Qué posibilidades se advierten en el mercado norteamericano?

—Muy buenas, ya que en muchas zonas, especialmente la del sudeste, existen grandes colonias latinoamericanas que pueden ser muy buenas consumidoras de nuestros vinos. Especialmente los estados de Alabama, Florida, Georgia, Carolina del Sur y Carolina del Norte, donde vive una población de aproximadamente 25 millones de habitantes. Como se ve, es un mercado potencial de enorme valor.

—¿Y en cuanto a México?

—Es otro buen ejemplo de las posibilidades que tiene nuestro país. A pesar de haber incrementado su producción los mexicanos todavía deben importar cantidades considerables. Al margen de sus posibilidades (recuerde que tiene 55 millones de habitantes) existe la zona franca que se denomina de maquila, y que se ubica en el límite con EE. UU., en la que se pueden instalar industrias con total libertad, siempre que se cumpla con la obligación de contratar mano de obra mexicana. En esa zona se hallan ciudades tan importantes como Tijuana o Laredo, a las que llegaron en 1974 alrededor de 26 millones de turistas.

EDICTO DE NOTIFICACION

...juez 16ª Juzgado Civil, hace saber a posibles interesados que en autos ...o 38254 "Ortega Carlos S. c/Ignacio Santos, Tip", se ha dictado lo siguiente resolución: "Mendoza, 11 de abril de 1975. Y vistos: Considerando: RESUELVO: 1º) ordenar la cancelación judicial del documento comercial suscripto por el Sr. Ignacio Santos a la orden del Sr. Octavio Pedro Piran, con fecha vencimiento 28 octubre de 1974 y por la suma de pesos once mil. 2º) Autorizase el pago del documento indicado después de transcurridos Sesenta Días contados desde la fecha de la última publicación de la presente resolución. 3º) Publíquese el presente por el término de Quince Días, en el Boletín Oficial y Diario LOS ANDES. Fdo.: María A. Salvo de Abaurre, Juez". - Pablo Alberto Grinaldi. Secretario.

25|4|C|465|9|5

CENTRO EMPLEADOS DE COMERCIO MENDOZA

COMUNICADO

La Comisión Directiva del Centro Empleados de Comercio - Mendoza, invita a los Compañeros Afiliados a la REUNION GENERAL INFORMATIVA, para HOY VIERNES 25 DE ABRIL DE 1975, a las 18 horas (salida del comercio), en el Cine Center, San Juan 1427, Mendoza, para tratar como único punto:

ANTE-PROYECTO DEL CONVENIO COLECTIVO DE TRABAJO

Al invitarle a tan importante reunión le recomendamos su presencia a este acto de neto corte gremial. La tónica de la importancia de esta convocatoria la dá sin duda la exposición que tendrá a su cargo el Secretario General de la Confederación General de Empleados de Comercio de la República Argentina, Compañero FLORENCIO CARRANZA.

MENDOZA, Abril de 1975

COMISION DIRECTIVA

COOPERATIVA VITIVINIFRUTICOLA "LA CONSULTA Ltda."

CONVOCATORIA

De acuerdo a lo resuelto por el consejo de administración en su reunión del día 12 de marzo de 1975, y en cumplimiento de lo determinado en los artículos 28, inciso ñ) y 38 de los estatutos, convócase a asamblea general ordinaria de socios de esta cooperativa para el día 27 de abril de 1975, a las 9 horas, a realizarse en el local de administración de la sociedad, calle San Martín s|n, La Consulta, San Carlos, Mendoza, para tratar el siguientes:

ORDEN DEL DIA

1º) Consideración de la memoria anual, balance general, inventario, cuadro anexos, cuadro demostrativo de pérdidas y excedentes, proyecto de distribución de excedentes, Padrón de socios, informe del síndico e informe del auditor, correspondientes al ejercicio cerrado al 31 de diciembre de 1974.

2º) Fondo financiero mutual de los socios de la cooperativa (Fijación del porcentaje de aportes, artículo 2º ,inciso c) del reglamento).

3º) Autorización de venta o permuta de terreno de San Martín y Ameghino de la ciudad de Mendoza, por otro más adecuado para depósito propio.

4º) Elección de cuatro miembros titulares para integrar el consejo de administración, en remplazo de los señores: Amadeo Rizzato, Angel Santiago Gallerani, Enrique José Navarro Puga, y Antonio Gabriel Cánovas, que terminan su mandato. Elección de cuatro vocales suplentes ,un síndico titular y un síndico suplente.

5º) Designación de dos socios para que juntamente con el presidente y el secretario, firmen el acta respectiva.

LA CONSULTA, 12 de marzo de 1975

Modesto Aurelio Sosa — Secretario
Angel Bianchetti — Presidente

Artículo 37 de los estatutos: las asambleas se celebrarán en el día, hora y lugar fijados, siempre que se encuentren presentes la mitad más uno del número total de asociados. Transcurrida una hora después de la fijada para la reunión sin conseguir quorum, se celebrará la asamblea y sus decisiones serán válidas cualquiera sea el número de socios presentes.

24|4|C|947|26|4

COOPERATIVA ELECTRICA DE GODOY CRUZ, EDIFIC., SERV. PUBLIC. Y CONS. Ltda.

Adecuación del Valor de las Cuotas Sociales

SE RECUERDA A LOS ASOCIADOS LO DISPUESTO POR LA ASAMBLEA GENERAL ORDINARIA DEL 27/10/74:

1º) Los titulares de cuotas sociales (ex-acciones) emitidas al valor de $ 0,50, deberán completar el valor actual de $ 50,- de las mismas, dentro de los plazos que establezca el Consejo de Administración.

2º) Los titulares de más de una cuota social, tendrán opción para fusionar las mismas, **solicitándolo por escrito**, al Consejo de Administración, HASTA EL 27 DE ABRIL DE 1975. Los que así no lo hicieren deberán integrar el valor actual de cada una de ellas, dentro de los plazos que determinará el Consejo de Administración. Los formularios respectivos pueden retirarse en Alvarez Thomas 435, Godoy Cruz.

Conforme lo resuelto por el Consejo de Administración, los importes se integrarán en cinco (5) cuotas bimestrales con vencimiento de la primera el 30-6-75. Los asociados que son usuarios, recibirán el débito respectivo en las correspondientes facturas por consumo.

CRONICA POLICIAL

Dejó de existir un ciclista que fue atropellado

Un ciclista que había sido atropellado el lunes pasado dejó de existir en el Hospital Regional de San Martín. La víctima aún no ha sido identificada. El accidente se produjo en Carril Barriales, de Junín.

El comunicado de la policía indica que el ciclista fue embestido por un Fiat 128 que conducía Hipólito Olivares, con vivienda en Godoy 665, de Capital. Interviene la Seccional 19º.

Una mujer aplicó dos puñaladas a su compañero

En el hospital Emilio Civit quedó internado José Máximo Heredia, domiciliado en casa "C", manzana 9, del barrio Sargento Cabral, de ciudad, quien presenta dos heridas punzantes en el abdomen.

Las lesiones se las produjo su compañera, Dora Guadalupe González, con un cuchillo de cocina. La información, proporcionada por el Departamento de Relaciones Policiales, no especifica si la agresora está detenida.

Las grúas y los vehículos mal estacionados

Doce vehículos mal estacionados fueron conducidos hasta la playa de secuestros de la Policía de Mendoza, ubicada al noroeste del Cerro de la Gloria, en el primer día de la reimplantación del servicio de guinches, según anunció el Departamento de Relaciones Policiales.

Añade la información oficial que efectivos de Tránsito confeccionaron 120 actas por infracciones.

Se confirmó la autoría de un asesinato

SAN JUAN. — Se confirmó el asesinato de la señora Nidia Diolinda Sosa de Olivera, perpetrado por su marido. La mujer, que se domiciliaba en calle Lozano, Albardón, de 36 años, sufrió horrible muerte a manos de su marido, Miguel Manuel Olivera, de 45 años, quien —según se deduce— había premeditado largamente el hecho, pues, previamente afiló y preparó un cuchillo de grandes dimensiones.

El homicidio fue consumado cuando la víctima regresaba del trabajo con uno de los hijos de ambos, de 12 años. Sorprendida en un callejón, de noche, Olivera le aplicó inicialmente una puñalada, tras lo cual, la mujer pudo huir unos cien metros, en tanto el niño daba gritos de desesperación. Luego cayó en un charco de sangre.

El homicida se alejó del lugar, y tras deambular varias horas, se conectó con un cable de alta tensión, al parecer con el propósito de quitarse la vida, sin conseguirlo. Luego fue detenido.

Ocho delincuentes fueron ultimados por la policía

Apresaron al asesino de una joven de 17 años

BUENOS AIRES, 24 (NA). — Ocho delincuentes murieron y un oficial de la policía resultó herido, en cuatro enfrentamientos armados producidos en horas de la madrugada de hoy, uno de ellos en esta capital y los restantes en zonas del Gran Buenos Aires, según se informó oficialmente.

El tiroteo que tuvo lugar en esta ciudad, ocurrió aproximadamente a las 2, cuando los integrantes de una comisión policial sorprendieron a tres individuos en el interior de un automóvil Ford Falcon, de color rojo, chapa C-385.901 que había sido robado y se encontraba estacionado a la altura de la calle Ameghino al 1.300.

De acuerdo a la versión oficial, cuando los policías se acercaron para identificar a los sospechosos, éstos los atacaron a balazos. Se generó entonces un tiroteo que culminó con la muerte de los tres sujetos mientras que un policía resultó herido de bala.

La policía no identificó a los muertos ni al oficial herido, quién se encuentra internado en el hospital Bartolomé Churruca.

En Témperley

En territorio bonaerense, uno de los enfrentamientos se produjo cerca de la una, cuando la policía descubrió a cuatro jóvenes en momentos en que estaban robando en el interior de una casa desocupada, ubicada en Santa Rosa 136, de Témperley.

Los policías, dieron la voz de alto, pero los delincuentes hicieron fuego con sus armas, suscitándose un corto, tiroteo que finalizó con la muerte de uno, de 16 años, y heridas para otro, de sólo 14. Los otros dos jóvenes pudieron fugar y son ahora intensamente buscados.

En La Matanza

Otro tiroteo se registró a las 5.40 en Ocampo, entre Artigas y La Paz, en San Justo, partido de La Matanza, cuando un patrullero se acercó para identificar a cuatro individuos que estaban en actitud sospechosa en el interior de un automóvil Ford Falcon.

Como en los casos anteriores, los policías fueron recibidos a balazos y repelieron la agresión de igual forma, matando a uno de los desconocidos, mientras los otros dos alcanzaron a huir.

En la oportunidad, la policía se incautó de un Peugeot, patente B-995.617, que el grupo utilizaba para desplazarse. En este caso, tampoco fueron identificados los muertos.

Homicida arrestado

POSADAS, 24, (Télam). — Se encuentra detenido en dependencias de la Jefatura de Policía, Angel Alberto Buján, de 19 años, autor de la muerte de la joven que apareció estrangulada ayer en un hotel alojamiento de esta ciudad.

De acuerdo con lo informado en fuentes policiales el homicida fue detenido pocas horas después de cometido el hecho y tras varias negativas terminó por confesar su delito.

Buján y su amiga, Ermelinda González, de 17 años, se encontraban en una habitación de un hotel alojamiento ubicado en las cercanías de la terminal de transportes, donde mantuvieron una agria discusión, a la que el hombre puso fin estrangulando a su compañera.

Una vez cometido el hecho se retiró del hotel sin ser visto por el portero, que varias horas después ingresó a la habitación y comprobó que la joven se encontraba muerta sobre la cama, con evidentes signos de estrangulamiento.

Los peritos policiales que intervinieron en el hecho realizaron las investigaciones del caso y establecieron que la joven González mantenía relaciones con Buján, quien fue detenido en la zona céntrica de la ciudad.

Buján, quien tiene domicilio fijo en la Capital Federal, se encuentra detenido a disposición del juez que actúa en la causa.

Frustraron la venta de un niño

GENERAL ALVEAR.— La oportuna intervención de la policía de la seccional 14ª evitó la venta de un niño recién nacido que se iba a consumar en las primeras horas de ayer. La intervención policial se produjo al tener informes por medio de la ciudadana Graciela Teobaldi, que se desempeña como asistente social del hospital de General Alvear, de que se estaba por consumar ese hecho.

Fue así como se adoptaron las medidas precautorias que llevaron a la intervención policial en momentos en que Margarita Mella, argentina, mayor de edad, que se encontraba internada en ese centro asistencial, pretendía la venta de su hijo recién nacido al matrimonio formado por Francisco López, español, domiciliado en barrio Las Viñas, San Nicolás, provincia de Buenos Aires, y Emilia Ramírez de López.

En Chacras de Coria enterraron a una criatura

En la finca Stalloca, ubicada en Sáenz Peña y callejón Peralta, de Las Compuertas, Chacras de Coria, fue encontrado, bajo tierra, el cuerpo sin vida de una niña recién nacida.

De acuerdo con la información suministrada por el Departamento de Relaciones Policiales, la criatura había sido sepultada entre dos hileras de viñas. Personal de la Seccional 30ª realiza las averiguaciones del caso.

Fue clausurado un inmueble por prostitución

Personal de Leyes Especiales de la Brigada de Investigaciones de la Unidad Regional Primera e inspectores de la Municipalidad de la Capital procedieron a clausurar el inmueble de José Federico Moreno 1966, de esta ciudad, en el que anteriormente funcionaba la residencial Arroyo Seco.

De acuerdo a lo informado por la policía se constató en el momento del allanamiento que en el interior de la casa se encontraba Elisa Fernández, de 34 años, con domicilio particular en Revolución de Mayo esquina Huarpes, Godoy Cruz, en momentos en que practicaba la prostitución con un eventual cliente.

Tanto la mencionada, como la propietaria del inmueble, Aída Josefina Alvarez, de 45 años, conocida en el ambiente, fueron detenidas y puestas a disposición de la justicia.

Plantel femenino de la Policía usará uniforme

El personal femenino de la Policía de Mendoza utilizará uniforme, se informó ayer a través del Departamento de Relaciones Policiales. La medida, prevista en el reglamento interno de la repartición, será de aplicación inmediata.

Por otro lado, ese personal recibirá cursos de capacitación profesional. Las alumnas asistirán regularmente a las distintas escuelas de la institución.

Destaca la resolución que "dicho personal se encontrará capacitado para efectuar las labores inherentes a los funcionarios de seguridad, recibiendo la instrucción correspondiente en materias procesales, penales, legislación sobre faltas, etc. Asimismo obtendrán conocimientos de defensa personal y prácticas con armas de fuego, lo que les permitirá intervenir en los hechos comunes que a diario se presentan, estando las mismas facultades para intervenir, asesorar y solucionar cualquier incidente, inclusive en materia vial".

DIVORCIO
Y CASAMIENTOS EN EL EXTRANJERO
Dra. Fariñas
AVENIDA ESPAÑA 866 - DPTO 4
TELEFONO 249492

CADA VEZ QUE UD. NECESITE LAVAR ROPA
PIENSE EN EL NUEVO Y SENSACIONAL
ACARICIARROPAS HUASI

MINI LAVARROPAS A PALETA O TURBINA
ADQUIERALOS EN LAS BUENAS CASAS DEL RAMO
Representante exclusivo en todo el país
Mebék s.a.
Belgrano 1639 Godoy Cruz
Tel. 246674 Mza.

A. SANGUEDOLCE

Se encuentra en venta en la librería SIMONCINI, Espejo 182, la 4ª edición del libro "CALENDARIO HISTORICO ESCOLAR Y BIOGRAFIAS ARGENTINAS", de Angel Sanguedolce, único en su género. Util para escolares, estudiantes y público en general.

25|4|C|320|25|4

LOGOS: la herramienta lógica

Desarrollada por hombres que investigan el cálculo para hombres que calculan.
De reflejos instantáneos, electrónicos.
Interiormente compleja, porque el cálculo es una materia compleja.
Pero exteriormente simple, fácil de operar.
Todo lo que hace lo hace rápido y sin fallas.
Para que no queden dudas, lo imprime.
Robusta y sólida: una herramienta de trabajo.

LOGOS: CALCULADORAS ELECTRONICAS IMPRESORAS

olivetti

LOS ANDES

Fundado el 20 de Octubre de 1882 por el Dr. Adolfo Calle

Directoras:

Carmen Usandivaras de Calle
Elcira Videla de Schiappa de Azevedo

MENDOZA, VIERNES 25 DE ABRIL DE 1975

Ahorro y préstamo para la vivienda

En el transcurso de la reciente Reunión Interamericant de Ahorro y Préstamo para la Vivienda, se analizó por parte de los delegados las características de este sistema de ayuda que ha tratado de adaptarse al ritmo moderno en la superación del problema habitacional. La experiencia ha enseñado algunas conclusiones logradas desde su vigencia y surje la necesidad de impulsar una modernización de su aplicación práctica, ya que es muy difícil su sustitución en determinados casos. Ello es así a pesar de los inconvenientes ya detectados.

Existe un principio que ya nadie pone en dudas, representado por el aumento proporcional de los beneficios derivados del ahorro y préstamo con la estabilidad monetaria en el ámbito de su aplicación. Existen ya expresivos ejemplos de países que sufren los nocivos efectos inflacionarios y registraron entre sus males más sensibles, el retraso considerable de los proyectos en materia de viviendas. Es condición indispensable que el ahorro de dinero se realice sobre una base firme de su valor, de manera tal que cuando llegue el momento de ser utilizados esos fondos no se presente la incapacidad financiera para abordar la obra.

Se explica por estas causas, la dedicación de los expertos en buscar canales útiles a la neutralización de los efectos inflacionarios. En general, la inmovilización de fondos es una circunstancia que contribuye a acentuar los efectos destructivos de la inflación. Tal vez sea ésta una de las causas fundamentales que llevó a la creación del Banco Interamericano de Ahorro y Préstamo, que iniciará sus actividades con fondos aportados por Venezuela, Chile y Argentina en la siguiente proporción: 25 millones, 1 millón y 350 mil dólares, respectivamente.

Una acertada política de inversiones de esta flamante institución será de indudable utilidad en la estabilidad de los valores. Si ello se logra, será factible poner en vigencia un sistema de créditos ajustados a la realidad del momento en que debe realizarse la inversión. De otra manera, se establece una verdadera carrera entre los aportes que deben realizarse dentro de la situación característica de un determinado período financiero y las inversiones correspondientes a otro con implicancias totalmente diferentes.

Crear protecciones del sistema de ahorro y préstamo e, inclusive, procurar su progresivo afianzamiento y consolidación parece una política acertada y acorde con las necesidades de la realidad económica actual. Especialmente las familias que viven con remuneraciones fijas, no tienen grandes posibilidades de llegar a tener su vivienda aun cuando estén en posesión del terreno con ese destino. Esta circunstancia está indicando que se impone el sostenimiento de los sistemas al alcance de ese sector nada despreciable en cuanto al número de sus integrantes.

La legislación que regula estas tramitaciones está concretada de tal manera que entre el sector oficial y el privado existe una diferencia bastante pronunciada en lo referente a intereses. En el ámbito de las reparticiones especializadas en estas gestiones (Banco Hipotecario fundamentalmente), existe una natural preocupación por prestar especial atención a los grupos numerosos de viviendas. Ello hace que los cupos disponibles para atender los reclamos de otros sectores, sean exiguos.

En el caso particular de nuestra provincia tales requerimientos eran atendidos por la Sección Hipotecaria del Banco de Mendoza, la que tenía categoría de gerencia. En la actualidad, se la ha rebajado de categoría y las disponibilidades son practicamente nulas sin que el Banco Central haya accedido a adoptar las medidas destinadas a agilitar el accionar de la institución mendocina. Sin embargo, en el orden local los problemas de vivienda surgen con más evidencia y son más facilmente perceptibles, resultando lógico un aumento de las atribuciones actuales con vistas a ofrecer soluciones.

La superación del déficit habitacional exige un esfuerzo conjunto con la actividad privada, ya que el Estado tendrá grandes dificultades si desea hacerlo con sus propios recursos. Esa posibilidad podrá concretarse solamente a través de una legislación más equitativa que consiga atraer el interés de capitales hacia la construcción de viviendas. Si la experiencia demuestra que en otros rubros ha sido factible una solución de esta naturaleza, cabe pensar en la vigencia de similares perspectivas en la materia que nos ocupa.

Intensa actividad desplegó en Malargüe el interventor

MALARGUE. — Minutos después de las 9.30, el interventor federal, doctor Antonio Francisco Cafiero, acompañado de sus ministros, se instaló en el despacho del comisionado municipal, señor Vicente San Julián, donde dedicaron gran parte de la mañana en atender diversas audiencias.

El interventor recibió en primer término a una delegación del Club de Leones de Malargüe, que solicitó un predio para la construcción de un parque infantil y lo interesó también por problemas de la Escuela Diferencial Nº 30 que necesita muebles, útiles y refuerzo del personal docente. El doctor Cafiero les indicó que se pusieran en contacto con el comisionado municipal con respecto a terreno para el parque infantil y con el ministro de Cultura y Educación sobre las necesidades de la escuela diferencial.

Ingresó luego una delegación del gremio de empleados y obreros municipales, que tras saludarlo y felicitarlo por la designación del actual comisionado municipal de Malargüe, le informó sobre las gestiones que vienen efectuando para habilitar una cooperativa de consumo y para ello le reclamaron un subsidio de 100.000 pesos nuevos. El interventor los felicitó por la iniciativa, a la que señaló como una obra necesaria para beneficio de los hogares de los obreros del medio y prometió el mayor apoyo.

Directivos de la Sociedad Rural le plantearon diversos problemas referidos a los puesteros, tierras fiscales, colonización, créditos, que se termine la colonización de tierra "Cañada Colorada" y la reactivación de la forestación. Cafiero les señaló que la Cámara de Comercio le había planteado algunas de esas necesidades, que él tenía muy bien en cuenta y se refirió a las posibilidades ganaderas de la zona, indicando la necesidad de que vuelva a alcanzar ese empuje y volumen que tuvo en otras épocas. Les ratificó conceptos ya expresados con respecto a la forestación y colonización, a la que se brindará pleno apoyo, enfatizó. Con respecto a la forestación solicitó le hagan llegar una lista de futuros forestadores para brindarles el mayor apoyo técnico posible.

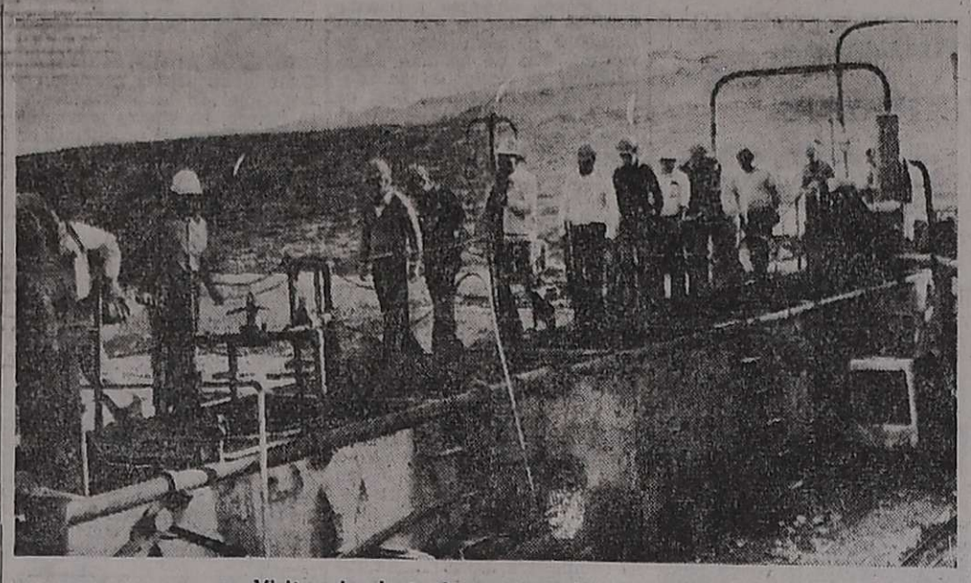

Visita a la planta de concentración de uranio.

Bonificación

Dirigentes del Sindicato de Luz y Fuerza de Malargüe que agrupa a 18 empleados, en su mayoría de la Dirección Provincial de Energía, lo interesaron por una antigua gestión que vienen efectuando en el sentido de que se les acuerde una bonificación en los sueldos por zona inhóspita. El interventor les indicó que se necesitará una ley y que habrá de asesorarse al respecto estimando factible acceder a lo solicitado. Seguidamente recibió a la comisión protemplo de Malargüe, que le informó que hace tres años que se ha formado esa comisión en procura de la construcción del templo, que ya vienen efectuando y para ello solicitaron una ayuda. Les respondió el mandatario provincial que tomaba nota del pedido y que estará sujeto a las disponibilidades presupuestarias el monto de la ayuda a conceder.

Seguidamente recibió a una comisión del club Volantes Unidos, quien le indicó que la entidad viene trabajando en la construcción de un gimnasio cubierto, ya que por el clima de la zona practicamente el deporte desaparece en invierno. Le informo también que sus instalaciones son ocupadas por los establecimientos educacionales del medio. En la oportunidad se le hizo entrega de un petitorio donde detallan la obra deportiva, cultural y social que realiza la entidad y le solicitaron un subsidio.

Gasoducto

El Rotary Club Malargüe le planteo la posibilidad de la construcción de un gasoducto desde los pozos recientemente descubiertos por YPF en razón, dijeron directivos, de que la zona es muy fría y necesita el servicio de gas para su uso domestico. El interventor prometió interesar a las autoridades de Gas del Estado sobre esta posibilidad, a la que indicó también su mayor apoyo. Ingresó luego una delegación de Cáritas Malargüe, que gestiona ayuda para finalizar la construcción de un salón donde funcionará un costurero y allí podrán preparar ropa para ayudar a familias humildes. Destácose que necesitan mano de obra y materiales para el edificio y máquinas de coser.

El doctor Cafiero recibió luego al párroco padre Juan Fieux Este le señaló un problema existente, según dijo, en Agua Escondida donde está funcionando un internado dirigido por la Iglesia Evangelista y donde se ofrece religión de ese tipo que ha creado problemas entre la población, negándose los padres a enviar a sus hijos. El padre Fieux reclamó libertad de cultos y para ello el interventor le sugirió un arreglo que le permita al religioso concurrir al lugar a impartir la religión católica.

Ingresó luego una delegación del Instituto Secundario Malargüe que le informó que el establecimiento, fundado por el Rotary cuenta con 140 alumnos. Fué el primer establecimiento secundario de Malargüe y es totalmente gratuito para los alumnos. Los presentes le solicitaron una ayuda del Gobierno Provincial para realizar algunas mejoras en el edificio, ratificando que nunca había recibido subsidio estatal. del Museo Regional Malargüe le hicieron conocer las actividades que viene cumpliendo la entidad y le reiteraron algunas necesidades. Valiéndose de un plano de la Cueva de las Brujas le señalaron la importancia de esa caverna para la promoción turística de la región y destacaron la necesidad de iluminarla y ponerla en condiciones para que pueda recibir visitantes.

El interventor les señaló que anticipadamente al pedido de ayuda, ya conocía la actividad que viene cumpliendo el museo y les entregó un subsidio. Le plantearon también la necesidad que las instalaciones donde funcionó el molino del general Rufino Ortega, le sea entregado al Museo. El comisionado municipal, señor José Vicente Sanjulián, apoyó esa idea y ofreció su colaboración para reparar y reacondicionar el edificio y habilitar también un parque y paseo público en ese lugar.

Saludo a alumnos

Poco antes del mediodía, el interventor federal, el ministro de Cultura y Educación y el comisionado municipal, salieron a la puerta del edificio comunal, donde les aguardaban los alumnos de los colegios de Malargüe, quienes los recibieron con un aplauso, y vecinos del departamento. El comisionado municipal se dirigió en primer término a los alumnos para agradecerles su presencia y luego invitó al interventor a que les dirija unas palabras.

El mandatario provincial, doctor Cafiero, se dirigió a los alumnos y les preguntó: "¿Quienes son los únicos privilegiados en la Argentina y un coro de voces respondió "los niños". "Ustedes, dijo Cafiero, son la esperanza del país". "Este gobierno —dijo sobre todo —expresó— la felicidad del pueblo y la grandeza de la Nación", y recordó expresiones del general Perón y de Eva Perón de que esta niñez la formadora de la grandeza de la patria.

Al retirarse nuevamente el interventor fue saludado con aplausos por los niños allí reunidos.

El doctor Cafiero levanta en sus brazos a un niño de concentración de alumnos que concurrió a saludarlo.

El señor José Ranco, titular de la Cámara de Comercio, entrega un petitorio.

Llancanelo: riquezas por valor de 5.000 millones de dólares

MALARGUE. — El doctor Cafiero, acompañado por el comisionado municipal, efectuó una visita al Matadero de Malargüe.

En el lugar lo esperaba el veterinario municipal, doctor Daniel Pierini, quien le hizo notar las deficiencias que ofrece ese local. En la actualidad se faena en el lugar un promedio de 15 bovinos y 80 caprinos, y se le señaló que sólo se abastece un 30 por ciento del total de la carne que consume la población del lugar, dado que la gente prefiere la carne que se lleva desde San Rafael.

Se le informó sobre el nuevo edificio que se construye para ese matadero. El interventor se intereso por ver el estado en que se encuentran los trabajos. Así fue que el doctor Cafiero se trasladó al nuevo edificio, donde se le comunicó la necesidad de habilitar en forma inmediata la playa de faena, para comenzar a trabajar en ese lugar.

El doctor Cafiero se mostró preocupado al ver el grave problema que ofrece el antiguo local y se interiorizó por las necesidades para completar el nuevo edificio.

Es de destacar que en las últimas horas de la tarde, se procedió a la firma de un convenio entre el gobierno de la Provincia y la municipalidad, a fin de comenzar en mayo las obras del matadero.

Piedra fundamental de un barrio

El interventor, acompañado por ministros, se trasladó al lugar en que el Instituto Provincial de la Vivienda, construirá un barrio. En el lugar se firmó un pergamino recordatorio del acto y se colocó la piedra fundamental, colocando la primera cucharada de mezcla el doctor Cafiero y las restantes autoridades.

Almuerzo empresario

En las instalaciones del restaurante "La Huella" la Cámara de Comercio, Industria y Agricultura, Ganadería y Minería ofreció un almuerzo al interventor federal y su comitiva, acto que reunió alrededor de un centenar de comensales.

Al término de la comida, ofreció el agasajo el presidente de la entidad empresaria, señor José Ranco, quien tras saludar a las autoridades del Poder Ejecutivo de la Provincia en nombre de la Cámara, les agradeció la visita y les deseo una grata estada.

"Las esperanzas de Malargüe —dijo— han renacido con el descubrimiento del petróleo". Reclamo apoyo ... la transformación que se está viviendo, en cuanto a las obras para el suministro de energía en viviendas, que reclaman ese desarrollo e indico luego que el periodo de frustraciones ha finalizado y estamos en el camino del progreso y el desarrollo".

Respondiendo seguidamente a las expresiones del titular de la Cámara, el doctor Cafiero afirmó que "hemos llegado a este departamento imbuidos de las mismas vocaciones de hacer como lo hemos hecho en otros departamentos de la Provincia, pero aquí, todo ello tiene rasgos muy peculiares, por las características de la zona y su permanente postergación y en donde, en la Mendoza rica, Malargüe siempre ha estado a la zaga".

Destacó su criterio optimista en cuanto al futuro de la zona y aseguró que se sentía hondamente satisfecho al percibir hasta qué punto se encuentran vivas las energías de la comunidad malargüina. Señaló "su voluntad de entrega de los pobladores hacia la comunidad, lo que había constatado en las diversas audiencias".

Se refirió luego a las riquezas de Malargüe y afirmó que solamente en la Laguna Llancanelo existen riquezas del orden de los 5.000 millones de dólares; sus minas de uranio; su tradición ganadera; su artesanía folklórica y dispone —agregó— de bellezas turísticas que aún permanecen ignoradas. "Es decir —acotó— están conjugados todos los valores para impulsar un desarrollo sostenido de la zona".

Finalmente dijo que no sólo hemos venido a recibir inquietudes sino también a palparlas, a conocerlas e instó a los pobladores a prepararse para lo que el tiempo anuncia, "el tiempo en que el despegue de Malargüe sea una realidad".

Planta de concentración de uranio

El doctor Cafiero, acompañado de los ministros, visitó en las primeras horas de la tarde, la planta de concentración de uranio y la planta de producción de ácido sulfúrico. En el lugar fue recibido por el presidente de la Comisión Nacional de Energía Atómica, contralmirante Pedro Iralagoitia; el director del área, ingeniero Germán Mendivelzua; jefe de la Delegación Cuyo, doctor Armando Ortega Furlotti; y el jefe de la planta, ingeniero Vicente Karmincicc.

El ingeniero Karmincicc, explicó al interventor el proceso industrial que se cumple en las dos plantas y el titular de la Comisión Nacional de Energía Atómica les anunció la inmediata sanción de un decreto por el que se les acuerda una bonificación para los trabajadores del interior del país, de acuerdo a las tareas insalubres que cumplen.

Puesto Rojas

La comitiva se trasladó luego a la zona de los yacimientos de petróleo de Puesto Rojas, ingresando al lugar donde se estaba perforando, el pozo Rojas 7.

El administrador del yacimiento Mendoza, ingeniero Ignacio Carro, acompañado por el ingeniero principal Carlos Layún, el superintendente de perforación, ingeniero Jorge Monat, y el supervisor de equipos zona sur, ingeniero Trepat, le ofrecieron al interventor un amplio informe de las tareas que se realizan en la zona para ubicar el yacimiento.

Anunciaron, asimismo, la construcción de un oleoducto hasta la estación del ferrocarril Malargüe que permitirá a breve plazo, cargar 600 metros cúbicos diarios, y en una segunda etapa alcanzar 1.200 metros cúbicos.

Anunciaron asimismo que en Llancanelo se habrán de iniciar en pocos días, distintos ensayos de diversas tecnologías que permitan extraer el petróleo de esa zona. El doctor Cafiero observó el pozo Rojas 7, que en ese momento alcanzaba los 260 metros de profundidad y se piensa llegar a los 2.400.

Con posterioridad el interventor y los ministros visitaron el Barrio Las Compuertas y la Escuela Técnica Minera, donde se interesó por la finalización del edificio y prometió que en 150 días estará terminado.

Capacidad hotelera

La gran afluencia de visitantes que se registra en Malargüe aumentada con la visita del gobierno provincial, obligó a utilizar los más variados lugares para alojamiento.

Se supo que algunos funcionarios del gobierno provincial debieron alojarse en Gendarmería Nacional y algunos periodistas debieron pernoctar en donde se ofrece religión de ese

Actividad política

Unión Cívica Radical

Movimiento Mendocino de Trabajadores Radicales. — En el local de Colón 61, Godoy Cruz, se llevará a cabo hoy a las 21, la asamblea constitutiva del Movimiento Mendocino de Trabajadores Radicales y se elegirán sus autoridades titulares.

El acto cuenta con la adhesión del comité de la provincia de la Unión Cívica Radical, el cual ha invitado a concurrir a "los trabajadores radicales de la provincia".

Partido Justicialista

Bloque de Abogados y Procuradores Peronistas. — Sus integrantes tendrán hoy a las 20 una entrevista con el interventor del distrito Mendoza del Partido Justicialista, doctor Mauricio Scatamacchia, a quien expondrán temas vinculados con la actividad partidaria. La reunión tendrá lugar en el local de San Lorenzo 648.

Movimiento Nacional Justicialista

Viaje del 1º de Mayo. — El Movimiento Nacional Justicialista de Las Heras informó que se encuentra abierta la inscripción para viajar a Buenos Aires con motivo de la celebración del Día de los Trabajadores, el próximo 1º de Mayo.

Las inscripciones se realizan diariamente en San Martín 1465, a partir de las 18.

Unidades Básicas de Guaymallén. — Hoy, a las 20, en la sede del ex Consejo Departamental justicialista de Guaymallén, Las Heras 825, San José, habrá una reunión de secretarios de unidades básicas y simpatizantes para considerar la organización y movilización de quienes irán a Buenos Aires el 1º de Mayo.

Unidades Básicas de Godoy Cruz. — Dirigentes de las unidades básicas de Godoy Cruz se reunieron en un almuerzo de camaradería. Al acto, que tuvo lugar en la Sociedad Italiana "Cristóforo Colombo", asistieron delepaciones de los departamentos de La Paz, Las Heras, Junín, Rivadavia, San Martín y San Rafael, como así también representantes sindicales. A los postres usaron de la palabra el señor Adolfo Vega, por la comisión organizadora; el señor Manuel Castelli, por los peronistas de la primera hora; el licenciado Gustavo Kaul; la señora Angélica Sagás de Quiroga, por la rama femenina del justicialismo; y el doctor Santos Gelardi, asesor de las unidades básicas de Godoy Cruz.

Movimiento de Integración y Desarrollo

Visita del señor Rogelio Frigerio. — El 2 de mayo llegará a Mendoza el vicepresidente 1º del M.I.D., señor Rogelio Frigerio. Ese día, a las 19, en el salón de actos de la Municipalidad de la Capital, pronunciará una conferencia sobre: "Las políticas económicas en la Argetina". Por la noche, a las 23, asistirá a una reunión de camaradería que tendrá lugar e la sede partidaria de calle Alberdi 38, ciudad.

Los días 3 y 4, el señor Frigerio visitará los departamentos de San Rafael, General Alvear y Malargüe.

Nucleamiento de Reafirmación. — El Nucleamiento de Reafirmación de la Fe y Doctrina Peronista informó que desde el 18 circulan por distintos lugares las planillas para la movilización del 1º de mayo. La tarea, explica, ha sido emprendida "por la totalidad de los peronistas jóvenes, sin exclusiones, que en trabajo compartido con todo el pueblo peronista responde al voto de confianza y apoyo a nuestro Gobierno".

Repudio de la UCR por un atentado

El Comité Provincia de la Unión Cívica Radical dio a conocer el siguiente comunicado: "Una vez más, el radicalismo de Mendoza se ve precisado a repudiar, pública y enérgicamente, otro alevoso atentado criminal; esta vez, perpetrado contra el señor juez federal, doctor Oscar Ignacio Agüero.

"Ignoramos si los criminales que pretenden intimar a este juez, son los inadaptados extremistas de la ultra izquierda o los sicarios de la ultra derecha; sólo sabemos que ni la policía provincial ni la federal, han descubierto un solo atentado de este tipo. En el caso concreto del doctor Agüero, se advierte una clara responsabilidad (por lo menos) de los propios organismos de seguridad del Estado, porque, ante las amenazas al magistrado, debieron adoptarse las medidas idóneas para prevenir el cobarde atentado. La gravedad de este hecho no se agota en sí mismo o en el propósito intimidatorio a un miembro del Poder Judicial de la Nación, sino que se extiende al pueblo todo, que experimenta la desagradable impresión (peligrosamente transformable en certeza) de haber perdido su propia seguridad, que el Estado debe garantizar en forma prioritaria. En estos difíciles momentos que vive el país, la ciudadanía se alarma por la manifiesta inoperancia policial, en la prevención y descubrimiento de estos delitos y, lo que es más grave aún, comienza a sospecharla de reticente.

"En el instante mismo en que el pueblo deje de creer en la Justicia y adquiera conciencia de estar viviendo en un ambiente de inseguridad, se le habrá asestado un golpe mortal a la Nación porque, entonces, se desatarán el caos y la descomposición de la sociedad argentina, que ninguna fuerza podrá contener.

A la par de reiterar nuestra repulsión por este criminal atentado, reparamos en la insoslayable responsabilidad del gobierno de prevenir y reprimir estos hechos con la mayor eficiencia y rapidez, para evitar males irreparables a la República y sus instituciones".

Continúan hoy los pagos al sector pasivo

De acuerdo con lo informado por la Caja de Jubilaciones y Pensiones de la Provincia, continuará hoy el pago de los beneficios correspondientes al mes de abril.

Según el plan de pagos elaborado en su oportunidad, desde de 17 a 19, en la Dirección de Rentas, Casa de Gobierno, cobrarán las jubiladas de hasta 2.002 en adelante.

El lunes, en el mismo lugar y hora, lo harán los jubilados del primer turno y el martes los del segundo turno.

Los beneficiarios de cualquier circunstancia cobrarán en los días indicados, pero recién podrán hacerlo a partir del 5 de mayo, de 8 a 12.30, en la Tesorería General de la Provincia.

Pagos a la ancianidad. — Por su parte, los haberes correspondientes a la ancianidad, invalidez se comenzarán a pagar desde el 28 de este mes.

En el Banco de Mendoza se abonará a los jubilados provincionados residentes en Malargüe, Tunuyán, Tupungato, La Paz, San Martín, Junín, Rivadavia, Luján, Maipú, La Palmira, La Consulta, Colonia Araujo, Uspallata y Monte Comán.

En las respectivas delegaciones de la Dirección de Rentas cobrarán los beneficiarios de San Carlos y Santa Rosa, mientras que los de San Rafael, General Alvear y Real del Atuel, deberán concurrir al Banco de Previsión Social.

Charla sobre los medios de comunicación

Mañana, a las 15.30, en la Iglesia Don Bosco —Colón y Rioja— el padre Irineo dará una charla sobre "Medios de comunicación social".

El acto ha sido programado por el Centro de Comunicación Social, a través del Movimiento de Círculo de Juventud, que ha invitado especialmente a los jóvenes que desean profundizar sus conocimientos sobre liturgia.

Hoy culmina seminario sobre exportación

Hoy, a las 18, en un restorante de Villa Nueva, se realizará la cena de clausura del seminario "Japón quiere comprar" que organizaron la Cámara de Comercial e Industrial de Mendoza, el Banco Shaw de Buenos Aires y el organismo oficial nipón JETRO.

Al término de la comida se entregarán diplomas a los asistentes del seminario. Disertarán oradores pondrán de relieve además, la importancia del acontecimiento.

En su mensaje Cafiero instó a buscar y aceptar coincidencias

MALARGUE. — El interventor federal en la Provincia, doctor Antonio Francisco Cafiero, dirigió un mensaje desde Malargüe, que fue transmitido por la red provincial de emisoras. El texto del mismo es como sigue:

"Cumpliendo un mandato tácito de la Excelentísima Señora presidente de la Nación, he dispuesto la constitución del gabinete provincial en el departamento de Malargüe, como una demostración práctica de la vocación de presencia de nuestro gobierno en todos y cada uno de los lugares de la provincia, aún en los más recónditos que han quedado postergados a través del tiempo.

"En la Mendoza rica de nuestro tiempo, Malargüe, que ayer llevó el nombre de nuestro presidente desaparecido pero vive en la memoria de su pueblo, constituye un desafío a la vocación de quehacer de los mendocinos. Aquí, en el sur de la provincia, constatamos la vigencia de toda la problemática del subdesarrollo que afecta a diferentes zonas del país. Mientras por una parte tenemos la certidumbre de que importantes riquezas naturales se albergan en su seno, por la otra constatamos que el éxodo de los jóvenes, la dimensión del analfabetismo, la mortalidad infantil, la economía primaria, el latifundio, la carencia de infraestructura económica y social, perfilan un cuadro de empobrecimiento general típico de las regiones donde no ha llegado todavía el imperativo del desarrollo armónico y de la justicia social.

Desafío

"Henos aquí, mendocinos, en un trozo de nuestra tierra y ante la presencia de comprovincianos nuestros, muchos de los cuales viven inclusive al margen de la sociedad moderna. Henos aquí, mendocinos, sintiendo bajo nuestros pies la feracidad de una tierra y el enorme potencial de una riqueza que todavía no han brotado del seno de la tierra porque esperan la acción del hombre, de la empresa y del estado para sumarse con su riqueza a la riqueza nacional. Por eso, repito, Malargüe es todo un desafío, el que hoy venimos a asumir y al que aplicaremos toda nuestra capacidad y vocación de quehacer provincial para romper su estancamiento, para impulsar su desarrollo, para potenciar sus riquezas dormidas. Y en eso estamos. La ganadería, los yacimientos minerales, el turismo, la artesanía folklórica, la agricultura, están esperando la decisión de hacer. Más aún, las riquezas petrolíferas descubiertas en esta zona ya apuntan a su transformación integral. Los yacimientos de Laguna Llancanelo y el extraordinario descubrimiento de Puesto Rojas aseguran una importante contribución de Malargüe al autoabastecimiento petrolífero de la Nación. Sus minas de uranio, contribuyen a potenciar las posibilidades energéticas del país.

"Romper el estancamiento"

"Pero nosotros no queremos que la explotación de estas riquezas naturales se haga solamente en beneficio de otras regiones de la Argentina. Aspiramos a que Malargüe participe de los frutos de la riqueza que encierra su subsuelo y desde allí se potencie la ruptura del esquema de subdesarrollo que tiene signada su suerte desde hace tantas décadas. Por eso aquí hemos venido a traer nuestra palabra de aliento y nuestra promesa al pueblo malargüino de nuestro irrevocable propósito de ayudarlos a romper el círculo vicioso del estancamiento y la pobreza en que han sido aprisionados. Ello no implica otra cosa que levantar nuestra voluntad de reafirmación doctrinaria del justicialismo sobre esta tierra absoluta, de cielo tan profundo, tan azul y tan sin reflejos. Nos proponemos deponer los separatismos localistas, la división entre las clases y las luchas partidarias para reunir en un haz todas las voluntades que se abriguen bajo nuestro paño azul y blanco. Porque es en esta época de tantas inquietudes y de tantas angustias, en que se fortalece nuestro espíritu para seguir sembrando el deseo de unidad y paz verdadera. Hemos elegido el camino de una revolución pacífica, de una revolución renovadora que sanee la vida nacional, una revolución que levante juntas la idea nacional de la Patria y la idea de la Justicia Social. Este proyecto tan sólo se realizará íntegramente partiendo de esquemas de participación dentro de nuestra democracia plena de justicia social.

"Bajo este signo la Intervención Federal ha realizado su misión, tratando de solidificar la obra mancomunada de todos los sectores políticos, económicos, sociales y gremiales de la provincia.

"Los tiempos que vivimos están demostrando la necesidad de institucionalizar un sistema de unión para encontrar la mejor solución a todos los problemas que surgen cotidianamente. Y ello es un deber que nos impone en el orden natural nuestra misma calidad de hombres libres, de personas sociales, nacidos en la sociedad familiar y destinadas a vivir en la sociedad civil, ambas necesarias para nuestro desarrollo y perfección. Debe comprenderse que el hombre argentino encuentre dificultades para mantener su unión con sus familiares y con sus conciudadanos; pero es incomprensible que no acepte, dejando a salvo las diferencias de pareceres en todo lo opinable, la obligación de buscar y aceptar coincidencias cuando así lo exige el bienestar común o la defensa de la paz y tranquilidad de la sociedad civil.

"Es ésta la filosofía que predicó el general Perón al lanzar su programa de unión nacional que constituye la guía imperecedera que ilumina el camino que este gobierno se ha trazado para la felicidad del pueblo

FIDA '75

EL CENTRO DE BODEGUEROS DE MENDOZA

participa y se adhiere al Programa

II FIDA '75 MENDOZA

e invita a todos sus asociados a participar de la misma.

Magisterio: el deseo de incorporarse a la CGT

Una obra social integral y el Banco Docente

La asamblea del magisterio de Mendoza, que se reunió en la escuela Patricias Mendocinas, a partir de las 15.30 del miércoles y que fue reanudación del cuarto intermedio a que había pasado el 16 del corriente, resolvió aspectos trascendentes para el gremio, no tanto por las decisiones en sí mismas, sino por el espíritu que las anima y que fijan en la docencia una posición definitiva. Por un lado se aprobó el informe sobre la Caja Mutual, como organización interna de la entidad sindical y luego de la realización de los reglamentos, se convocará a otra asamblea para su aprobación definitiva. El objetivo, integral, en todas las gamas de la obra social, es la constitución del Banco Docente, que es una idea que data de 1958 y que hasta ahora no se materializó.

El otro punto fundamental, es la decisión del magisterio mendocino —tal como lo manifestaron no sólo la comisión directiva, sino también los distintos oradores asambleístas— de lograr la incorporación a la CGT, porque "ahí está su lugar como trabajadores y junto a los padres de sus alumnos". De cualquier manera, esta asamblea que se convocará especialmente, será la encargada de decidir si formará parte o no, de la central obrera.

La obra social

Al comienzo de la asamblea, por comisión directiva —el informe estuvo a cargo del titular de la comisión respectiva, profesor Todelo— se dio lectura a todo lo relacionado con la ambiciosa obra social que se proyecta.

Se destacó que sería necesaria la concreción de una caja mutual para ayuda de los afiliados, que podría estructurarse de dos maneras: dependiente de la organización sindical, o independiente. Se explicaron los riesgos y ventajas de cada una: como parte del organismo sindical, que los fondos pudieran ser intervenidos ante cualquier circunstancia; como independiente, que los afiliados perdieran el control y al final no pudieran cosechar los beneficios que sembraron, al constituirse en una caja abierta a todo público con el tiempo.

Objetivos

Los objetivos que se propone la Caja, destacaron, será la de otorgar préstamos personales, los que en este momento están congelados en todos los bancos; créditos comerciales y con garantía real para vivienda, automotores, etc.; servicios recreativos y culturales; seguros, proveeduría, anticipos para el plan de vacaciones; subsidios por casamiento, fallecimiento y otros; cámping; becas para afiliados e hijos de afiliados, etc.

Los fondos se instrumentarían con un tanto por ciento de la cuota sindical que se aporta mensualmente y otra cantidad mayor, que sería previamente autorizada por asamblea. Finalmente se señaló la necesidad de elaborar de inmediato los reglamentos o estatutos. Todo ello, con miras a lograr en un plan de acción mucho más amplio, no sólo una obra social integral, sino convertir en realidad un viejo anhelo del magisterio: el Banco Docente. Se estimó, entre otros aspectos, que en un año podrían haber dado préstamos a 1.000 afiliados, a razón de pesos 5.000 cada uno.

Puesto a consideración de asamblea se aprobó el informe de la comisión y tras la moción de un asambleísta, se resolvió que la Caja dependa de la organización sindical.

Subcomisiones

A continuación, otro miembro de la comisión directiva informó sobre la labor de las comisiones de Becas y de Turismo. La primera elabora la reglamentación para afiliados e hijos de afiliados y dentro de 60 días podrían estar acordadas. En cuanto a turismo, planea la tarea inmediata que se puede realizar. Todo ello hasta que funcione en forma integral dentro de la Caja Mutual. Por otra parte, las subcomisiones de Becas y de Turismo, tendrán sus representantes ante la comisión de Caja Mutual.

Sobre la Comisión de Perfeccionamiento Docente, delineará necesidades inmediatas a nivel primario y secundario para beneficio del servicio educativo y del mismo docente.

Luego se pidió autorización para adquirir bienes muebles e inmuebles para funcionamiento de la obra social y se informó que ha sido totalmente cancelada la deuda de la sede gremial, ubicada en Godoy Cruz 310 de esta ciudad. Se aclaró que fue comprada en setiembre de 1973 y costó 70 millones de pesos moneda nacional. Su valor actual sería de más de $ 300 millones de la misma moneda.

La asamblea, resolvió también la designación de una comisión de 5 personas, que en el plazo de 30 días deberá expedirse sobre la compra de un inmueble para este fin, y que también está integrada por un docente del interior de la Provincia, a los efectos de estructurar un plan de obra social que llegue a todos los rincones de Mendoza.

Gestiones

Se pasó de inmediato al último punto del orden del día: informe sobre gestiones para incorporación a la CGT.

Se aclaró por comisión que en realidad se trataría de una reincorporación, porque en las actas del sindicato, hace más de 20 años, figuran constancias de que el Sindicato del Magisterio estaba adherido a la central obrera, y luego había pasado a la C.G.P. (Confederación General de Profesionales) que luego fue disuelta.

"Se dice que hay matices políticos e interesados con respecto a las gestiones para ingreso a la central de los trabajadores —destacó la comisión— y advertimos que hay interés político pero gremial y nunca partidista. Nuestro puesto está al lado de los trabajadores que son los que hacen el país. Muchas veces no hemos estado de acuerdo con esas manifestaciones públicas un poco ruidosas, pero éstas son mucho más auténticas que algunas maniobras de guante blanco que guardan mucha más bajeza. Nuestro lugar está junto a ellos que son también los padres de nuestros alumnos. Nosotros lo vamos a lograr si los trabajadores nos quieren recibir.

En cuanto a las gestiones, el sindicato debe cumplir una lista de requisitos, en los cuales el sindicato está encuadrado en Mendoza, perfectamente.

Representatividad

Terminada esta parte del informe, el debate giró en torno de la representatividad de las organizaciones, frente a declaraciones de la U.D.A., que dice estar adherida a la CGT. Se estimó que no puede haber ningún tipo de comparaciones entre estas dos entidades, sobre cuál es la que tiene representatividad frente al magisterio, sobre todo cuando el Sindicato reúne los requisitos y nuclea a más de 5.000 maestros de toda la provincia.

Uno de los asambleístas aseguró: "Los maestros queremos estar en la C.G.T. y debemos hacer la gestión, exista otro gremio o no. Que sea la central obrera la que diga sí o no".

También destacó que el actual secretario general de la C.G.T., señor Carlos Mendoza, en oportunidad de ejercer la gobernación de Mendoza, había manifestado que no se debía permitir la proliferación de "sindicatitos". "U.D.A. es un sindicatito —dijo— y no en sentido peyorativo, sino porque es más chiquito. Por lo tanto no creo que el señor Mendoza nos niegue la incorporación".

Con la decisión de convocar a otra asamblea para decidir la incorporación definitiva a la C.G.T., la asamblea se clausuró a las 21.30.

Embajador de Alemania Este arribará hoy

A las 12 llegará a nuestra ciudad el embajador de la República Democrática Alemana, doctor Gunter Blum. Permanecerá en Mendoza cuatro días, en concordancia con la presentación del Ballet Folklórico de la R.D.A.

Se informó que durante su permanencia en esta provincia el doctor Blum establecerá contacto con autoridades civiles, militares y eclesiásticas y ofrecerá una conferencia en la que tocará temas económicos.

A las 17, el secretario general de la intervención federal, doctor Omar Crescia, hará entrega, en el hotel donde se alojará el diplomático, de un decreto de honor y le presentará los saludos en nombre de la gobernación. Acto seguido el doctor Blum y su comitiva viajarán hasta Bodegas y Viñedos Giol, en Maipú. A las 19.30, concurrirá a la Casa de Gobierno para presentar sus saludos al interventor federal y miembros del gabinete. Luego visitará la Sala de la Bandera y suscribirá el libro de honor.

Mañana, desde las 10, el visitante recorrerá el parque General San Martín y el Cerro de la Gloria, donde rendirá un homenaje al Libertador con una ofrenda floral. En el Plaza Hotel, a las 13, se servirá un almuerzo en su honor, al que asistirán las autoridades provinciales. En el mismo hotel el embajador ofrecerá una conferencia de prensa a la que concurrirán el ministro de Economía, licenciado Jorge Domínguez; dirigentes de la Confederación Económica y funcionarios de la Universidad Nacional de Cuyo. Por la noche concurrirá al estadio Pacífico donde se presentará el Ballet Folklórico de su patria.

Profesionales de ciencias económicas solicitan una legislación actualizada

Conferencia de prensa en la que se dieron a conocer detalles de las gestiones realizadas.

La comisión directiva del Consejo Profesional de Ciencias Económicas llamó a conferencia de prensa para dar a conocer detalles de la situación creada a raíz de la media sanción de la Cámara de Diputados de la Nación para el proyecto que pretende derogar el decreto ley 20.488 que reglamenta el ejercicio de las profesiones de las ciencias económicas y reimplanta la legislación vigente desde 1945 a 1973.

"El proyecto de volver a tan vieja legislación —se explicó— provocaría, de ser sancionado definitivamente, no la desaparición pero sí la inseguridad jurídica para miles de profesionales, sus asociaciones, el funcionamiento de los consejos profesionales de todo el país y además la inseguridad jurídica e institucional de los habitantes, entidades, asociaciones, empresas y el mismo Estado, que requieren los servicios de los graduados en Ciencias Económicas, egresados de las universidades de todo el país.

"La razón es sencilla: de sancionarse este proyecto quedaría sin reglamentación el ejercicio de profesiones universitarias reconocidas de hecho y derecho en el país".

"Este proyecto, —según se explicó en la reunión— que obtuvo la media sanción en el último día de sesiones de la Cámara de Diputados de la Nación y que ese mismo día fue tratado rápidamente por la Comisión de Legislación General, es propiciado por un grupo de idóneos contables que originalmente solicitaron la derogación de la ley 20488, utilizando como fundamento un pedido de la Federación Argentina de Profesionales de Ciencias Económicas de mediados de 1973 en el que se repudiaba la sanción de ese decreto ley a espaldas de los entes representativos, realizada el 23 de mayo de 1973, es decir, dos días antes de la finalización del mandato del gobierno de la Revolución Argentina".

Ese repudio de la Federación era acompañado por un nuevo proyecto de ley, elaborado por una comisión especial y considerado por cada uno de los consejos profesionales del país y que fue aprobado en un congreso nacional.

Pero si bien se manifestó el repudio a la sanción de la ley 20488, se considera que derogarla sería crear un estado anormal de cosas, ya que se volvería a la ausencia total de control en el ejercicio de las profesiones del área.

El objetivo de los propiciadores no se cumplió totalmente porque la Cámara de Diputados dispuso que entraría en vigencia la ley de 1945, pero, no obstante ello, con la sanción del proyecto, se consumaría un perjuicio grave a los licenciados en administración y en economía, títulos equivalentes, profesiones reglamentadas en la actual legislación que de esta manera quedarían sin matrícula y se desfiguraría la función gremial, mutual y de contralor de los consejos.

Gestiones realizadas

Ante esta situación, los consejos profesionales de todo el país iniciaron una serie de reuniones con legisladores nacionales imponiéndolos de su opinión.

Al mismo tiempo, la semana pasada la Federación de Consejos se entrevistó con el presidente de la Cámara de Senadores para hacerle conocer la inquietud de los consejos. En la oportunidad el senador Allende giró el problema, prioritariamente, a la Comisión de Legislación General del Senado, donde se encuentra ahora el proyecto con media sanción del Diputados.

En la nota dirigida al presidente de la comisión, doctor Alejandro Díaz Bialet, se fija la posición de la federación oponiéndose a la derogación de la legislación vigente como se aprobó en Diputados. Anteriormente se había enviado a los legisladores el proyecto de ley sobre ejercicio profesional elaborado por la federación. De esta manera se solicita su consideración y así se podrá reemplazar la ley 20488.

Ya se ha solicitado una audiencia con los miembros de la comisión de legislación general. "De esta manera —se indicó— la legislación que sancione el Congreso de la Nación, tendrá un sentido de justicia y visión de futuro, admitiendo y dando fuerza de ley a una situación real y actual y previendo su lógica evolución".

Normas proyectadas

Son varias las normas proyectadas por la Federación para perfeccionar la legislación vigente.

Fundamentalmente se señala el concepto de ejercicio profesional, que se define como "todo acto o hecho que suponga, requiera, aconseje o comprometa, imprescindiblemente, la aplicación del sabor técnico y/o científico de su particular campo de acción", y las funciones de los consejos profesionales.

En este aspecto se indicó que era necesario y natural dotar a los consejos del sentido gremial en defensa de los profesionales de las ciencias económicas.

Participaron de la conferencia el presidente del Consejo de Mendoza, contador Eduardo Gómez Vargas; el vicepresidente primero, contador Juan Carlos Rosedi; el vicepresidente segundo, contador Alberto Roura y los vocales, contadores Oscar Guarnieri y Rolando Galli. También estaba presente la contadora Susana Lemis, gerente de Consejo.

Conferencias sobre cáncer se inician hoy

En el Instituto de Oncología "Doctor Floksztrumpf", se iniciará hoy, a las 19.30, un curso acerca de prevención del cáncer, que estará a cargo del director del establecimiento, doctor Carlos Rufino.

El ciclo está preferentemente dedicado a estudiantes de colegios secundarios. En la jornada inicial concurrirán alumnos del Colegio Don Bosco.

Dos films, alusivos al contenido de las clases, "Enfisema del fumador" y "Cruzada contra el cáncer", serán proyectados por el Servicio Cultural e Informativo de los Estados Unidos.

El objetivo de estas conferencias, según se informó, es aumentar el conocimiento que los jóvenes tienen sobre uno de los problemas más inquietantes de nuestra era, principalmente en lo que respecta a la detección precoz del mal.

El programa a desarrollarse, se hará extensivo después a clubes de servicio (Rotary y Leones), que actúan en nuestro

El público observa detenidamente los ejemplares.

Belleza y colorido en la muestra de aves exóticas

Pájaro que habla como un ser humano

En las instalaciones del Correo Central quedó inaugurada ayer la Primera Exposición de Aves Exóticas. El presidente de la Asociación Ornitológica de Rosario, y responsable de la organización de la muestra señor Juan Luis Luca suministró amplia información sobre este importante espectáculo, que mereció ayer la aprobación del numeroso público asistente por el colorido de aves de distintos países del mundo y asimismo por el valor que tienen los ejemplares.

Ante la imposibilidad de describir a todos los pájaros, unos 150, lo haremos uno por cada cuatro jaulas.

Ave que habla

El Ave del Paraíso, de Nueva Guinea, es negra, roma y casquete de la cabeza color lila, también su cola, es brillante y se los denomina pájaros metálicos. Le costó a la Asociación nada menos que 600 dólares. El Arequim, de la República Dominicana, costó 140 dólares. El Mirlo Maina (Graculia Religiosa) de la India, costó $ 500.000 moneda nacional. Con no ser el más caro, resultó, eso sí, la "vedette" entre los periodistas. Es el ave que habla como un ser humano. El señor Luca le dirige la palabra, le hace preguntas, y el mirlo responde. Le pide que le diga piropos a las chicas, con un silbido, ese silbido característico que escuchamos en las películas, cuando un muchacho ve pasar a una linda chica. Silba, pero de otro modo. Luca se lo reprocha: "no, ese silbido no; decile un piropo a la señorita, pero como yo te enseñé". Silba, pero no es el que corresponde. Nueva observación: "¡No; ese no! ¿Cómo se le silba a una chica linda?" Y, maravilla de gracia y de perfección, lo hace, soltando la risa de aprobación de todos. Luego lo hizo hablar. Pero lo curioso fue que respondía con palabras y voces casi humanas a las preguntas. No es lo mismo pronunciar un vocablo ante un foro común, porque sólo repetirá lo que haya escuchado. Responde a las preguntas, y dice que se llama mirlo, saluda al público y pronuncia nombres de personas.

Haremos una "pálida" descripción, no es posible de otro modo, de algunas aves multicolores; el Saira Militar, de Misiones: casquillo azul, cuello amarillo, pico negro, lomo negro y cuerpo verde. El Tangara Enmascarado; pico blanco,

Viuda del Paraíso (Senegal)

cuerpo rojo en la parte baja, vientre difuso, lomo negro y "mejillas" negras.

La Viuda del Paraíso es pequeñísima, pero con una larga cola delgada y negra cinco veces más larga que su cuerpo, y está creciendo. El Gendarme de Etiopía: cabeza negra, cuerpo salpicado de amarillo y negro. El Soldadito de la Argentina; tiene varios colores mezclados y casi indefinibles. El Tejedor es de Ceylán y se llama así porque teje con ramos su propio nido. El Morabe, de Corea, es amarillo y negro. El Bengali Pigmeo de la India, ya lo dice su nombre: cinco centímetros de pico a cola, como el Amarillito de la India.

Lo espectacular es la profusión de colores fuertes y colores suaves en una misma ave. Como el Capuchino Cabeza Negra, de Indochina; el Capuchino Cabeza Blanca, de Sud Africa y el Capuchino Cabeza Tricolor, del Ecuador.

Es grato desplazarse por ese mundo de Aves de pareja con alas, y extasiarse ante el Siete Colores, de la Argentina, cuyo nombre exime de más trabajo; el Ruiseñor del Japón; la Soira Fastuosa, del Brasil, y la Tangara Escarlata de Cuba de un rojo fuerte, además de un tono negro y otros colores; el Canafate de Java, totalmente blanco de pico rojo y su compañero, de vientre gris claro, amarillo, blanco, de pico rojo, casquillo negro y cola negra.

También desfilaron el Diamante Mandarino, de China: lomo blanco totalmente, y el otro gris, blanco, pico rojo, negro, cola con rayas horizontales negras y blancas, patas y pico rojo, la Saira Princesa de Colombia, es verde oscura, con pinceladas de verde claro y de amarrillo con verde oscuro y negro, además de fumigaciones celestes, que se destaca —por si fuera poco— por su raro plumaje encrespado.

La muestra interesa a todo público. Hay entradas gratuitas para las escuelas que las soliciten. Es digno de ver y de escuchar ese sublime ballet, esa escenografía de plumaje y de color, en que la Natura eza ha puesto especial empeño en demostrar lo que es capaz de hacer o quizás, ha querido mostrar una parte del paraíso perdido que no se sabe dónde está, pero cuyo anticipo real sin duda son estas aves exóticas.

Tucán Arasari, de Guyana

Un dirigente mercantil llega hoy a Mendoza

El secretario general de la Confederación General de Empleados de Comercio e integrante de directorio del Banco Central de la República Argentina, señor Florencio Carranza, llegará hoy a nuestra ciudad.

La labor que cumplirá en Mendoza consiste en dar difusión al convenio colectivo de trabajo que ya ha sido presentado para su discusión. Por tal motivo, a las 18 se realizara una reunión informativa, a la que han sido invitados los afiliados al gremio y que tendrá lugar en el cine Center, de San Juan 1427.

Posteriormente, Carranza colocará, a las 20, la piedra basal en el barrio Bermejo, de 216 viviendas y hará entrega de premios del Campeonato Mercantil de Fútbol 1974/75 y de la carrera de bicicletas "Doble Pichincha".

Jubilaciones

Personal del Estado. — A partir de hoy, de 7,15 a 10,30, la Caja Nacional de Ahorro y Seguro abonará los haberes correspondientes al mes de abril en curso a los jubilados y pensionados de la Ex Ley 4349, Personal del Estado. Se recuerda a los beneficiarios que se les haga efectivo el pago, que deberán presentar libreta de enrolamiento, libreta cívica o documento nacional de identidad, si es argentino; y cédula de identidad o documento nacional de identidad, si es extranjero.

Centro de Jubilados y Pensionados Ferroviarios de Mendoza. — Se informó a los afiliados del Centro (F.C.G.S.M.) que el sábado a las 17.30, en su sede social, Paraná 350 de ciudad, se realizará la asamblea mensual de socios.

Disertación de Frigerio el 2 de mayo

El ciclo de conferencias del Centro de Estudios e Investigaciones Sociales y Tecnológicas de Mendoza, quedará inaugurado el 2 de mayo, a las 19,30.

En la ocasión, en el mini-teatro municipal de la Capital, situado en la plaza Independencia, disertará el doctor Rogelio Frigerio, sobre el tema "Políticas económicas argentinas".

En el acto será incorporado como miembro de número de la institución el doctor Rodolfo Calvo.

Adhesión al año internacional de la mujer

En adhesión al Año Internacional de la Mujer se realizará un acto, mañana desde las 19 en la Sala Goya de Aristides Villanueva 389, ciudad. En su transcurso, el periodista Ambrosio García Lao disertará sobre: "Ustedes... las mujeres" y la profesora Raquel Morábito ofrecerá un concierto durante cuyo desarrollo interpretará "Cuadros de una Exposición", de Modesto Mousorsky. Finalmente, los asistentes serán agasajados con un vino de honor. La entrada será libre.

El acto es organizado por el Círculo Cultural Femenino Hispano Argentino.

Ciclo de retiros espirituales en las parroquias

El Movimiento de Cursillos de Cristiandad de la Arquidiócesis de Mendoza ha preparado para el año en curso un ciclo de retiros espirituales para las distintas parroquias de la Arquidiócesis.

El primero se efectuará mañana a partir de las 16 en la parroquia de la Asunción y finalizará con una misa a las 19. El tema de comentario será "Por la fe llegamos al goce de vivir con Cristo".

El retiro está destinado a todos los cursillistas, pero ha sido especialmente invitados los que hicieron sus respectivos cursillos en marzo y en abril y los que viven y trabajan en el radio de la respectiva parroquia.

S. MEHAUDY S.A.
INSTALACIONES PARA NEGOCIOS
Maniquíes
Percheros
Proyectos
LAVALLE 2832 - Bs. Aires

SOCIEDAD ESPAÑOLA DE SOCORROS MUTUOS DE MENDOZA
CONVOCATORIA
Asamblea General Ordinaria

Estimado socio: Tenemos el agrado de invitar a Ud. a la asamblea general ordinaria, que se llevará a cabo el próximo 11 de mayo a las 9.30 horas, en nuestra sede social, Lavalle 441, Mendoza, con el objeto de tratar el siguiente

Orden del Día:

1º) Lectura del acta de la asamblea general ordinaria realizada el día 28-4-74.
2º) Lectura y consideración de la memoria y balance presentado por la comisión directiva.
3º) Los proyectos que los socios hayan presentado 30 días antes de la asamblea.
4º) Acción a desarrollar para lograr la habilitación del sanatorio social.
5º) Elección de cinco miembros titulares por el término de tres años, en remplazo de los Sres. Simón Grau, Juan José Quiroga, Antonio Cerdá Pallarés, Armando Morales y Julio W. Román, los dos últimos en remplazo de los Sres. Francisco Llamas y José Valdés; cinco vocales suplentes por un año y tres miembros titulares y tres suplentes correspondientes al órgano de fiscalización en remplazo de los Sres. Héctor Herrero, Rafael Mañas y Carlos Mora.
6º) Designación de dos socios de los presentes para que suscriban el acta de asamblea juntamente con el presidente y secretario general y secretario de actas.

Rogándole puntual asistencia, saludamos a Ud. con la mayor consideración.

SALVADOR MARTINEZ, Secretario — MANUEL CIVICO, Presidente

25|4|F|55479|27|4

Exclusivamente para Profesionales e Inversores en la Construcción
Ref.: DESGRAVACION IMPOSITIVA

Como es de conocimiento, el próximo 31 de mayo vence el plazo para obtener el CERTIFICADO DE DESGRAVACION sobre INVERSIONES EN LA CONSTRUCCION. En razón de ello, el día lunes 28 del corriente, en el horario de 8 a 19 horas en el PLAZA HOTEL se asesorará a los interesados sobre el tema, brindándose a los mismos en su caso, la documentación necesaria. Solicitar entrevista en el hotel a la Sra. Elena Battaglia. El tema será abordado por el especialista Dr. Juan Manuel Madero.

25|4|F|55492|27|4

COOPERATIVA VITIVINICOLA REGIONAL CHAPANAY LTDA.
Ha empleado en la presente vendimia el modernísimo
FLORSVIN ENOTORK
Para el escurrimiento de uvas de color con un rendimiento y calidad excelente, agradeciendo el avance y la tecnología de la firma.
Frannino Industrias Metalúrgicas S.A.
BANDERA DE LOS ANDES 5084
RODEO DE LA CRUZ
Que ha facilitado nuestra elaboración

25|4|F|55552|25|4

Unico en Cuyo... VELATORIOS
SALONES DE VELATORIOS, DE GALA Y CATEGORIA - SEPELIOS - TRASLADOS A CUALQUIER PARTE DEL PAIS.
SERVICIO PERMANENTE LAS 24 HORAS
SAN MARTIN
SAN MARTIN 437 - TEL. 291418 - MENDOZA

AVISOS FUNEBRES

SEPELIOS

✝

ABDALA JALIL BADUI

Q. E. P. D.

Falleció el 24-IV-75.

C. A. S. R. y B. P.

Su esposa: Susana Simón de Badui; sus hijos: Julio, Ema y Miguel Badui; sus hijos políticos: Carmen Flamant, Manuel Fares y Elsa Vidal; su hermana: Brallita Badui de Morcos; sus hermanos políticos: Miguel, José, Abraham, Bechara, Julia y María Simón, nietos bisnietos, sobrinos y demás fires., participan con profundo pesar su fallecimiento e invitan al sepelio de sus restos hoy a las 18 hs. en el cementerio de Buen Orden. Casa de duelo 25 de Mayo 44, San Martín, Mza. Servicio Cochería Flores de S. Flores, San Martín. 25|4|F|45484|25|4

✝ **ABDALA JALIL BADUI. - Q. E. P. D. - Falleció el 24-IV-75. C.A.S.R. y B.P. -** Sus nietos: Susana, Alicia e Hilda Badui, Daniel, Víctor, Emilio y María Inés Fares, Alberto Oscar, María Cecilia, Adriana Elsa, Marcelo Miguel y Nicolás Mauricio Badui; nietos políticos: Roque Guzmán y Roque Monassa; bisnietos: Ariel y Marcela Guzmán, participan su fallecimiento e invitan al sepelio de sus restos.

25|4|F|46464|25|4

✝

ABDALA J. BADUI

Q. E. P. D.

Falleció el 24-IV-75.

Saúl Schweiger y su esposa, Elena Marón de Schweiger, participan con profundo dolor el fallecimiento de su muy querido tío, e invitan al sepelio de sus restos. Atención que agradecerán íntimamente.

25|4|C|543|25|4

✝ **ABDALA JALIL BADUI. - Q. E. P. D. - Falleció el 24-IV-75. C.A.S.R. y B.P. -** Su hermana: Fallita Badui de Morcos; sus sobrinos: Manzur Morcos y Sra., Josefa Abraham y flia., participan su fallecimiento e invitan al sepelio de sus restos.

25|4|F|46464|25|4

✝ **ABDALA JALIL BADUI. - Q. E. P. D. - Falleció el 24-IV-75. C.A.S.R. y B.P. -** José Marón Flia., participan con pesar el fallecimiento de su tío e invitan al sepelio de sus restos.

25|4|F|46464|25|4

✝ **ABDALA JALIL BADUI. - Q. E. P. D. - Falleció el 24-IV-75. C.A.S.R. y B.P. -** Federico Geges y flia., Pascual Monassa y , participan el fallecimiento su querido primo e invitan al elio de sus restos.

25|4|F|46464|25|4

✝ **ABDALA JALIL BADUI. - Q. E. P. D. - Falleció el 24-IV-75. C.A.S.R. y B.P. -** Su ahijada sa J de Guerrero, Pascua Vda. Juaire, Juana Vda. de Rodríez, Carlos Alonso, Antonio, José, ro. Julio, Carlos y Oscar Juaiy sus respectivas Flias., participu fallecimiento e invitan al elio de sus restos.

25|4|F|46464|25|4

✝ **ABDALA JALIL BADUI. - Q. E. P. D. - Falleció el 24-IV-75. C.A.S.R. y B.P. -** Mercedes Ma- Vda. de Llaver e hijos participan con profundo pesar el fallecimiento de su vecino y dilecto go e invitan al sepelio de sus tos.

25|4|F|46464|25|4

✝ **ABDALA JALIL BADUI. - Q. E. P. D. - Falleció el 24-IV-75. C.A.S.R. y B.P. -** Comisión diAtlético Club San Martín, participa su fallecimiento e invita al sepelio de sus restos.

25|4|F|46464|25|4

✝ **ABDALA JALIL BADUI. - Q. E. P. D. - Falleció el 24-IV-75. C.A.S.R. y B.P. -** Carlos Alberto Comeglio y flia., participan su fallecimiento e invitan al sepelio de sus restos.

25|4|F|46464|25|4

✝ **ABDALA JALIL BADUI. - Q. E. P. D. - Falleció el 24-IV-75. C.A.S.R. y B.P. -** Flias. de: Natalio Chia y Jorge Román, participan el fallecimiento del padre de sus grandes amigos Miguel y Julio e invitan al sepelio de sus restos.

25|4|F|46464|25|4

✝ **ABDALA JALIL BADUI. - Q. E. P. D. - Falleció el 24-IV-75. C.A.S.R. y B.P. -** Lucía Vda. de Guzmán y flia., participan su fallecimiento e invitan al sepelio de sus restos.

25|4|F|46464|25|4

✝ **ABDALA JALIL BADUI. - Q. E. P. D. - Falleció el 24-IV-75. C.A.S.R. y B.P. -** Egidio Giuliani y flia., participan su fallecimiento e invitan al sepelio de sus restos.

25|4|F|46464|25|4

✝ **ABDALA JALIL BADUI. - Q. E. P. D. - Falleció el 24-IV-75. C.A.S.R. y B.P. -** Sus nietos: Susana, Alicia e Hilda Badui, Daniel, Víctor, Emilio y María Inés Fares, Alberto Oscar, María Cecilia, Adriana Elsa, Marcelo Miguel y Nicolás Mauricio Badui; nietos políticos: Roque Guzmán y Roque Monassa; bisnietos: Ariel y Marcela Guzmán, participan su fallecimiento e invitan al sepelio de sus restos.

25|4|F|46464|25|4

✝

ABDALA J. BADUI

Q. E. P. D.

Falleció el 24-IV-75.

Saúl Schweiger y su esposa, Elena Marón de Schweiger, participan con profundo dolor el fallecimiento de su muy querido tío, e invitan al sepelio de sus restos. Atención que agradecerán íntimamente.

25|4|C|543|25|4

✝ **ABDALA JALIL BADUI. - Q. E. P. D. - Falleció el 24-IV-75. C.A.S.R. y B.P. -** Su hermana: allita Badui de Morcos; sus sonos: Manzur Morcos y Sra., sefa Abraham y flia., partician su fallecimiento e invitan al pelio de sus restos.

25|4|F|46464|25|4

✝ **ABDALA JALIL BADUI. - Q. E. P. D. - Falleció el 24-IV-75. C.A.S.R. y B.P. -** Sus sobrinos: Roberto José Badui y Flia., Marcelo Zogbi y Flia., y Julio adui y Flia., participan con profundo dolor el fallecimiento de u querido tío e invitan a acompañar sus restos.

25|4|F|46464|25|4

✝ **ABDALA JALIL BADUI. - Q. E. P. D. - Falleció el 24-IV-75. C.A.S.R. y B.P. -** Sus sobrinos: Pío Mañueco, Eduardo Avila, Miguel Espósito, Elena aile, Calixto de Vicente, Hugo uerci, Fanny Vda. de Moral, Mauel Lara y sus respectivas flias. articipan su fallecimiento e inten a acompañar sus restos a su ltima morada

25|4|F|46464|25|4

✝ **ABDALA JALIL BADUI. - Q. E. P. D. - Falleció el 24-IV-75. C.A.S.R. y B.P. -** Nicolás Yusep flia., Pedro Freire y flia. y Ana usep participan con profundo olor el fallecimiento de su gran migo e invitan al sepelio de sus stos.

25|4|F|46464|25|4

✝ **ABDALA JALIL BADUI. - Q. E. P. D. - Falleció el 24-IV-75. C.A.S.R. y B.P. -** Juan José ensa y flia., Esteban Resca y a., María Graciela Sabasta e hijs participan con pesar el fallemiento de su apreciado amigo e vitan al sepelio de sus restos.

25|4|F|46464|25|4

✝ **ABDALA JALIL BADUI. - Q. E. P. D. - Falleció el 24-IV-75. C.A.S.R. y B.P. -** El personal Badui, participa con prolor el fallecimiento de pal e invitan al sepelio stos.

25|4|F|46464|25|4

✝ **ABDALA JALIL BADUI. - Q. E. P. D. - Falleció el 24-IV-75. C.A.S.R. y B.P. -** Víctor Trilera.. participan el fallecimiento adre de su gran amigo e inal sepelio de sus restos.

25|4|F|46464|25|4

✝ **ABDALA JALIL BADUI. - Q. E. P. D. - Falleció el 24-IV-75. C.A.S.R. y B.P. -** Mariana Daarta Fontana, Mariana Morecilia Sanz, participan el miento del abuelo de sus Adriana, Maricel y María invitan al sepelio de sus

25|4|F|46464|25|4

✝ **ABDALA JALIL BADUI. - Q. E. P. D. - Falleció el 24-IV-75. C.A.S.R. y B.P. -** Miguel Fari- Flia., participan el fallecio del padre de sus amigos y Julio e invitan al sepelio restos.

25|4|F|46464|25|4

✝ **ABDALA JALIL BADUI. - Q. E. P. D. - Falleció el 24-IV-75. C.A.S.R. y B.P. -** Dr. Pedro Quiroga, Dra. Ana Quiroga de Ferreyra, Dr. Jorge

VICTOR ALVAREZ

Q. E. P. D.

FALLECIO EL 20-IV-1975

Su esposa e hijos agradecen íntimamente al Sr. Director del Liceo Militar Gral. Espejo, Cnel. Carlos Saborido Solier, oficiales, suboficiales, cadetes y cadetes XXIV promoción, docentes, capellanes y tropa, que nos acompañaron en tan doloroso momento.

25|4|F|55555|23|4

VICTOR ALVAREZ

Q. E. P. D.

Falleció el 20-IV-1975

Su esposa e hijos agradecen a directivos, jefes y personal de Casa Arteta S.A., amigos, vecinos, A.D.V.C., comisión de padres del Liceo Gral. Espejo, medios de difusión, Cooperadora de la Sec. 1º de Policía, Grupo de Matrimonios Unidos, compañeras Escuela Normal y a todas aquellas personas que los acompañaron en momentos de tanto dolor, en las expresiones de condolencia, telegramas, notas, ofrendas florales, participaciones en los diarios, asistencia al velatorio, misa y acompañamiento de sus restos.

25|4|F|55553|25|4

VICTOR ALVAREZ

Q. E. P. D.

Falleció el 20-IV-1975

Casa Arteta S.A. agradece a amigos, clientes, proveedores, bancos, medios de difusión y a todos los que nos acompañaron, en las expresiones de condolencias, telegramas, notas, ofrendas florales, asistencia al velatorio y acompañamiento de los restos, de quien fuera gerente de nuestra sucursal Mendoza.

25|4|F|55554|25|4

AVISOS FUNEBRES

SEPELIOS

ENCARNACION GARRIGA VDA. DE MARTIN - Q. E. P. D. - Falleció el 24-IV-1975 - Rosa Vda de Maineri, Elena de Amprino, Guillermo Amprino, Federico Amprino, Elisa de Amprino, Yolanda Monte, José Amprino, Matías Monte y sus respectivas familias, participan su fallecimiento e invitan al sepelio de sus restos.

25|4|F|46492|25|4

ENCARNACION GARRIGA VDA. DE MARTIN - Q. E. P. D. - Falleció el 24-IV-1975 - José Carlos Esteban Martín y su esposa Inés Canilla participan su fallecimiento e invitan al sepelio de sus restos.

25|4|F|46492|25|4

ENCARNACION GARRIGA VDA. DE MARTIN - Q. E. P. D. - Falleció el 24-IV-1975 - Francisco González y familia participan su fallecimiento e invitan al sepelio de sus restos.

25|4|F|46492|25|4

JUSTO NILO FLORES

Q.E.P.D.

Falleció el 24-IV-1975

C.A.S.R. y B.P.

Sus hijos: Haydée, Rosa, Rolando, Felipe, Vicente, Juan, Blanca, Carlos y Carmen Flores; hijos políticos: Arturo Cabrera, Manuel Sisterna, Nieves Campos, Carmen de Flores, Perla de Flores, Marta Reyes, Enrique Montenegro, Carmen de Flores, Carlos Morales y Roberto Ortiz; nietos, sobrinos y demás deudos participan su fallecimiento e invitan al sepelio de sus restos hoy a las 17 horas, al cementerio de Godoy Cruz. Casa mortuoria: Juan G. Godoy 2759, Barrio Santa Elvira. Dorrego. Servicio: Casa Masselos S.R.L.

25|4|C|549|25|4

JOSE LA ROSA

Q. E. P. D.

Falleció el 24-IV-1975

Su esposa: Petrona Elena Guiñazú de La Rosa; sus hijos: Juan José, Alfredo Angel, Olga Elena y Hugo Miguel; sus hijos políticos: Nélida Guevara, Beatriz Hernández y Pedro Chinigioli y nieto: Guillermo; sus hermanos: María, Josefa, Felipe, Santa y Cayetana; primos, sobrinos y demás deudos; participan con profundo pesar su fallecimiento e invitan al sepelio de sus restos, hoy a las 17 hs., al cementerio G. Cruz. Casa de duelo: Manuel García 1130. G. Cruz.

25|4|C|54|25|4

LORETO GALVEZ Vda. de MEZA

Q.E.P.D.

Falleció el 24-IV-75

Sus desconsolados hijos: Blanca Vda. de Gómez, Lucila, Dora, Rosario Vda. de Ramírez, Juan Manuel, Delfina y Amanda de De la Rosa; hijos políticos: Justina Sosa, Mario De la Rosa y Berta Balmaceda; nietos, nietos políticos, bisnietos, sobrinos y demás deudos, participan su fallecimiento e invitan a acompañar sus restos, hoy a las 16.30 hs., al cementerio de la Capital. Casa de duelo: Córdoba 558, Ciudad.

25|4|C|555|25|4

LORETO GALVEZ DE MEZA. - Q.E.P.D. Falleció el 24-IV-75. - Sus nietos: Yolanda, Carlos María y Liliana Sofía; sus nietos políticos: Roberto, María Edith y Carlos Andrés; sus bisnietos: Roberto Daniel, Jorge Gustavo, Cecilia, Verónica y Adriana, participan con profundo dolor su fallecimiento e invitan al sepelio de sus restos, hoy viernes a las 10.30 horas, al cementerio de Luján. Favor que agradecerán. Casa mortuoria: Callejón de la Reta, finca Federici, Las Compuertas, Luján. Sepelios: Velázquez Hnos.

25|4|F|46500|25|4

REINERIO FRANCISCO VILLARROEL - Q. E. P. D. - Falleció el 24-IV-75. - C.A.S.R. y B.P. - Su desconsolada esposa Pilar Escalante de Villarruel; sus hijos: Eduardo Eufemio, Miguel Francisco y Walter José; sus padres: Miguel y Clemira; hermanos, padres políticos, sobrinos y demás familiares participan su fallecimiento e invitan al sepelio de sus restos hoy a las 11 en el cementerio de Godoy Cruz. - Casa

FRANCISCO B. VILLARROEL. - Q.E.P.D. - Falleció el 24-IV-75.- El Sindicato de T. de la Ind. del Cuero, participa su fallecimiento e invita al sepelio de sus restos.

25|4|C|551|25|4

REGINO LORCA. - Q.E.P.D. - Falleció el 24-IV-1975. - Sus desconsolados hermanos: Miguel, Lucía, Lucinda, Ramón, Adolfo y José; hermanos políticos: Carlina, Carlos, Raúl, Susana, Rosa, Lucinda e Hilda y demás deudos, participan su fallecimiento e invitan a acompañar sus restos al cementerio de San Carlos, hoy a las 10 hs. Casa mortuoria: calle Chile, Eugenio Bustos. Servicio: Cochería García.

25|4|F|46490|25|4

REGINO LORCA. - Q.E.P.D. - Falleció el 24-IV-1975. - Sus desconsolados sobrinos: Hilda, Rodolfo, Esther, Isabel, Victorino, Elena, Audelina, Alberto y Cristina y sobrinos políticos, participan su fallecimiento e invitan a acompañar sus restos.

15|4|F|46491|25|4

REGINO LORCA. - Q.E.P.D. - Falleció el 24-IV-1975. - Sus sobrinos: Esther Arroyo, Simón Alberto Sosa, Margarita, Alberto, José Luis, Esther y Adriana Sosa; su sobrino político: Oscar Cano, participan su fallecimiento e invitan a acompañar sus restos.

MARIA DE LAS MERCEDES MUÑOZ Vda. DE RODRIGUEZ. - Q. E. P. D. - Falleció el 24-IV-1975. - C. A. S. R. y B. P. - Sus desconsolados hijos: Felisa M. Vda. de Gandía y Oscar C. Rodríguez; hija política, Emma D. de Rodríguez; nietos: María del Carmen, Juan Carlos, Norma y Miriam Gandía, Mónica y Oscar Rodríguez; nietos políticos: María del C. Ramírez de Gandía y Juan C. Lentini; bisnieta, María Lorena Gandía, sobrinos, sobrinos políticos, sobrinos nietos, y demás deudos, participan su fallecimiento e invitan al sepelio que se efectuará hoy a las 10, en el cementerio de Godoy Cruz. Casa mortuoria: O'Higgins 249, Barrio Bancario, Godoy Cruz. Servicio: Casa Flores.

25|4|C|541|25|4

MARIA DE LAS MERCEDES MUÑOZ VDA. DE RODRIGUEZ - Q.E.P.D. - Falleció el 24-IV-1975 - Su bisnieta, María Lorena Gandía, participa su fallecimiento e invitan al sepelio de sus restos.

25|4|C|536|25|4

MARIA DE LAS MERCEDES MUÑOZ Vda. DE RODRIGUEZ. - Q. E. P. D. - Falleció el 24-IV-1975. - C. A. S. R. y B. P. - Sus desconsolados sobrinos: Alejandro Muñoz (ausente), Hilda Marta Muñoz de Blaskovich, Inés Piñan de Muñoz (ausente), Miguel Blaskovich; sobrina nieta, Marta Inés, participan con profundo dolor el fallecimiento de su querida tía María e invitan al sepelio de sus restos.

25|4|C|541|25|4

MARIA DE LAS MERCEDES MUÑOZ, - Q.E.P.D. - Falleció el 24-IV-75. - Los amigos de su nieta María del Carmen Gandía: María Cristina, Pichy, María Cecilia, Néstor, Hugo, participan su fallecimiento e invitan al sepelio de sus restos.

25|4|C|500|25|4

MARIA DE LAS MERCEDES MUÑOZ. - Q.E.P.D. - Falleció el 24-IV-75. - La Cooperativa de Taxi Fleta La Andina S.R.L., participa el fallecimiento de la abuela del Sr. Gerente Juan Carlo Gandía e invita al sepelio de sus restos.

25|4|C|498|25|4

MARIA MUÑOZ Vda. DE RODRIGUEZ. - Q. E. P. D. - Falleció el 24-IV-75. - Juan Gandía y familia participan con profundo dolor el fallecimiento de la madre de su hermana política Felisa Vda. de Gandía e invitan a acompañar sus restos.

25|4|C|525|25|4

JAVIER OSVALDO CORDOBA. - Q. E. P. D. - Se durmió en la Paz del Señor el 24-IV-1975. - Sus padres: Osvaldo Aurelio Córdoba y Elsa Carmen Lucero; hermanitas: Alicia, Alejandra y Cecilia; abuelos: Filomena Córdoba, Aurelio Sepúlveda, Antolina Castillo y Froilán Lucero, tíos, primos y demás familiares, participan su fallecimiento e invitan al sepelio de sus restos, hoy viernes a las 10.30 horas, al cementerio de Luján. Favor que agradecerán. Casa mortuoria: Callejón de la Reta, finca Federici, Las Compuertas, Luján. Sepelios: Velázquez Hnos.

25|4|F|46500|25|4

BASILIO MARCHUK. - Q. E. P. D. - Falleció el 24-IV-75. - Su madre: María Valentina Leiva de Marchuk; sus hermanos: Nélida M. de Vellettaz, Andrés Marchuk y Carlos Bemby; sus hermanos políticos: Blanca Dina Casini y Víctor Vellettaz, sobrinos y demás familiares, participan su fallecimiento e invitan al sepelio de sus restos hoy a las 17 horas en el cementerio de la Capital. Casa de

Extrañas huellas y hongos en San Juan

Dicen que bajó un 'aparato volador'

SAN JUAN. — Nuevamente los Objetos Voladores No Identificados fueron noticia, esta vez con algún realismo, en el cielo de San Juan, y también en supuestas huellas, muy precisas, en la cumbre de un cerro en la localidad de Pachimoco, departamento de Jáchal. Estas últimas fueron verificadas por funcionarios policiales y municipales, periodistas y fotógrafos. Además, se observó algo muy extraño: hongos de gran tamaño en una zona desértica, donde jamás hubo ese tipo de vegetación.

Funcionarios de Vialidad Nacional, los señores Raúl Márquez y Vicente Monfrinotti, quienes prestan servicios en la ruta en construcción entre Jáchal y Rodeo, verificaron inicialmente la existencia de huellas, presumiblemente de un "aparato volador" no identificado. Previamente habían sido informados sobre la aparición de grandes señales luminosas con la descripción habitual de los "platos voladores" en una altura de la localidad cordillerana de Pachimoco.

Cuando se trasladaron al lugar, con otros funcionarios y periodistas, encontraron en un terreno de consistencia dura, muy marcadas las huellas de las bases de un trípode, semejante, se dijo, a las que dejó el "Lem" terrestre que fue a la Luna. La distancia entre cada punto de dichas huellas era de unos cuatro metros. Cada base mediría unos treinta centímetros de diámetro. El suelo donde aparecieron las marcas quedó totalmente calcinado y en el centro existe una marca de hollín o humo como las que produce la deflagración de la pólvora. Las plantas vecinas están chamuscadas. Pero lo sorprendente es que también aparecieron en las proximidades grandes hongos, cuya cubierta superior tiene unos 20 centímetros, en tanto el tallo cuenta siete centímetros de diámetro. Se trata de un lugar totalmente desértico, donde no podría surgir ese tipo de vegetación por falta de agua y humedad.

También se descubrieron otras huellas, que podrían ser de pasos con una marcha hasta la altura de un cerro y regreso.

Las personas que estuvieron en el lugar, y quienes previamente vieron el "plato volador", no dudan de que en Pachimoco se ha detenido uno de esos aparatos.

El doctor Felipe Santiago Llaver hace declaraciones sobre el congreso del sector alfonsinista de la UCR en Santa Fe.

"Pedimos que el Gobierno rectifique posiciones"

Ubicación de un movimiento radical

Referida al congreso que el fin de semana pasado realizó en Santa Fe el Movimiento de Renovación y Cambio de la Unión Cívica Radical, se efectuó una conferencia de prensa en la que los informantes fueron dirigentes del sector alfonsinista en Mendoza.

Los doctores Felipe Santiago Llaver y Mario Fradusco y el señor Oscar Horacio Curi, resaltaron los principales detalles de la reunión, que no sólo se expidió respecto a una serie de problemas que hacen al funcionamiento interno del movimiento, sino que también dio a conocer documentos referidos a la situación política nacional y un proyecto de trabajo sobre "lo que pensamos debe ser la Argentina que todos queremos".

Por Mendoza concurrieron los doctores Llaver, Fradusco, González Martín y los señores Alejandro Manzur y Oscar Curi, reunión fue presidida por el doctor Barrios Arrechea, candidato a gobernador de Misiones en las elecciones de hace unos días atrás, que pertenece al movimiento".

Estatutos

"Los resultados obtenidos en la convención —dijo Llaver— fueron altamente satisfactorios y auspiciosos. No sólo nos abocamos a considerar problemas internos del movimiento (se eligieron nuevas autoridades) sino que además se elaboró un documento político en el que Renovación y Cambio hace un análisis de la situación nacional y da una serie de recomendaciones no sólo para el gobierno nacional, sino para el futuro accionar del partido en su calidad de opositor al oficialismo".

Sugerencias

Las recomendaciones de Renovación y Cambio a la conducción partidaria implican la "rectificación de una línea de conducta que hasta ahora consideramos que no ha sido beneficiosa ni para el partido ni para el país. Sostenemos que fundamentalmente las instituciones en el país viven y funcionan en los aspectos formales, pero sustancialmente las instituciones democráticas no funcionan en esta Argentina. Consecuentemente reclamamos que la autoridad partidaria rectifique su conducta para que el diálogo vaya a lo sustancial y logre las rectificaciones fundamentales a fin de que las instituciones respondan a la realidad nacional.

"La rectificación concreta que se deberá hacer, consiste en exigir al gobierno el restablecimiento sustancial del funcionamiento de las instituciones democráticas. Eso es lo que queremos. En una palabra, que esta suerte de forma institucional democrática que aparece nada más que formalmente, tenga una correspondencia cierta en la realidad. El gobierno deberá rectificar rumbos y deficiencias para que se lleve a la práctica un programa mínimo de realizaciones que el pueblo votó el 11 de marzo y que tenía por objeto llegar a lograr la liberación nacional. Ese programa no ha sido cumplido y por lo tanto el pueblo se ve frustrado en sus aspiraciones y en la confianza que depositó en el gobierno que surgiera el 11 de marzo".

Unidad total

"Quiero señalar —agregó— que fundamentalmente nuestro Movimiento no es escisionista ni divisionista como muchas veces, intencionalmente, se quiere hacer creer. Nosotros somos un grupo interno dentro de la UCR y queremos fortalecer al radicalismo a través de su unidad total, no solamente la unidad formal sino también la conceptual a través de ideas fundamentales que a nuestro juicio tienen su origen en la carta fundamental del partido.

"Estamos trabajando intensamente por esa unidad y el fortalecimiento del partido, lo que no significa que silenciaremos las discrepancias que se pueden tener dentro de la organización.

"Por ejemplo, nosotros creemos que el radicalismo debe endurecer su acción en el orden nacional frente al gobierno, no con el objeto de crear dificultades al país sino para evitar que se sigan cometiendo los abusos y desviaciones que el gobierno produce a cada rato y que podrían ser, tal vez amortiguados o disminuidos en la medida que la UCR hubiera adoptado una actitud más enérgica frente al gobierno. Nosotros al diálogo lo interpretamos, no como una función de carácter social o de buenas maneras o de buena educación, sino como algo que debe ser constructivo. Siempre hemos sido partidarios del diálogo levantado pero cuando uno de los interlocutores oye y no escucha, consideramos que el diálogo está de más. De ahí entonces que mientras el radicalismo ha reclamado rectificaciones de actos que no han correspondido a la programática enunciada, el gobierno ha hecho oídos sordos y, por lo tanto, consideramos que el diálogo está de más.

"En cambio, en el orden local, estamos ampliamente satisfechos de cómo se conduce el partido. Se ha puesto en práctica una política de oposición constructiva de alto nivel que difiere notablemente de la aplicada en el orden nacional".

Sobre el problema de Villa Constitución y la posición del Movimiento de Renovación y Cambio, el doctor Llaver dijo:

"El Movimiento ha repudiado la actitud que el Poder Ejecutivo ha mantenido respecto al problema. Este supuesto conflicto metalúrgico de Villa Constitución, pensamos que es un pretexto. Eso de que se iba a paralizar la industria metalúrgica con fines subversivos no es nada más que un artificio para anular la elección de un sindicato cuyos obreros votaron en contra de la conducción nacional de la U.O.M.".

SOCIEDAD DE CREDITO PARA CONSUMO

EL HOGAR S.A.

Cítase a los señores accionistas el día 18 de mayo de 1975, a las 10 horas, para la asamblea general extraordinaria a celebrarse en la sede social Galería Tonsa, Planta "A", local 6, para tratar el siguiente

ORDEN DEL DIA

1º) Ratificación de la asamblea general ordinaria de fecha 16 de noviembre de 1974 a las dieciseis horas en que se trató:
a) Consideración y aprobación del revalúo contable conforme ley Nº 19.742 de $ 680.167,34.
b) Consideración de memoria, informe del síndico, balance general e inventario, cuentas de resultados y anexos, correspondientes al quinto ejercicio cerrado el 31 de mayo de 1973.
c) Distribución de utilidades.
d) Ratificación de las designaciones de directores y síndicos realizada en la asamblea general del 22 de diciembre de 1973.

2º) Ratificación de la asamblea general ordinaria de fecha 16 de noviembre de 1974, a las diecisiete y treinta horas, en que se trató:
a) Consideración y aprobación del revalúo contable conforme a ley Nº 19.742, de $ 7.873,82.
b) Consideración de la memoria, informe del síndico, balance general e inventario, cuentas de resultados y anexos correspondientes al sexto ejercicio cerrado el 31 de mayo de 1974.
c) Distribución de utilidades.
d) Consideración de la nota 553/S. A. - 1320 del Banco Central de la República Argentina, relacionada con la circular B-1.094 I. F. 418 punto 3/4.
e) Elección de síndicos titulares y suplentes.

3º) Ratificación de la asamblea general extraordinaria en segunda convocatoria de fecha 8 de febrero de 1975 a las diecisiete horas, en que se trató:
a) Modificación de los artículos primero (denominación), tercero (objeto), décimo cuarto (medios para el cumplimiento de sus fines) y vigésimo quinto (distribución de utilidades), del estatuto social y su adecuación al decreto ley 19.550/72.

En referencia a quórum y mayoría, la asamblea se ajustará al artículo 244 del decreto ley 19.550.

Se recuerda a los señores accionistas que para tener acceso y voto según dispuesto por el artículo 21 de los estatutos, deberán depositar en las oficinas de la sociedad, con tres días de anticipación a la fecha designada para la realización de la asamblea, sus acciones o certificados bancarios donde consten el depósito de las mismas a la orden de la sociedad.

EL DIRECTORIO

24|4|F|55280|28|4

L.I.M.C.E.C.

LIGA MENDOCINA DE LUCHA CONTRA EL CANCER

El Cáncer es curable, consulte a tiempo

INSTITUTO DE ONCOLOGIA

MONTECASEROS 1020, Cdad. Tel. 44591

Gremiales

Asociación Viajantes de Mendoza

Comisiones. — Esta entidad, con sede en Aristides Villanueva 256, ciudad, informó que los empleadores están legalmente obligados a abonar las comisiones de los trabajadores viajantes, ante el importe total de las ventas, incluido el Impuesto al Valor Agregado (IVA), de conformidad con lo expresamente determinado por el art. 1º, inciso 3º del decreto 2162/74, modificatorio del número 499/74, reglamentario de la ley 20.631.

Sindicatos Unidos Petroleros del Estado

Citación a adjudicatarios. — SUPE filial Mendoza citó con carácter de urgente a los adjudicatarios de las manzanas "K" y "L" del barrio Humberto Beghin, a presentarse en la secretaría de vivienda de la organización, para cumplimentar datos requeridos por el Banco Hipotecario Nacional.

Sindicato del Personal de Micros y Omnibus. — La lista "blanca" triunfó en las elecciones realizadas en el Sindicato del Personal de Micros y Omnibus de Mendoza. Obtuvo 1.557 votos; además hubo 26 votos en blanco y 6 anulados. De 2.035 afiliados, sufragaron 1589, es decir el 78,3 por ciento. La nueva comisión directiva, que preside Juan Carlos Corinaldesi, será puesta en posesión de sus cargos por la Junta Electoral el próximo jueves, a las 21, en un acto que tendrá lugar en la sede gremial de San Lorenzo 250.

Servicios asistenciales. — Informó el SUPE, filial Mendoza sobre nuevos servicios asistenciales. Con respecto a la enfermería en Godoy Cruz, otra sala de inyectables atenderá de 6 a 22, incluso sábados y feriados. En caso de urgencias la guardia atenderá de 22 a 6 de la mañana.

En Luján, fue designado jefe zona Sur, el doctor Francisco Gruber. La enfermería cuenta con el servicio de los siguientes profesionales: Clínica Médica, doctores Cuestas y Masevacchi; Tocoginecología, doctores Santander y Fontana; Obstetricia, doctor Anzorena; Otorrinolaringología, doctor Pirani y Odontología, doctoras de Bandi y Catalina de Gruber. El servicio inyectable atenderá de 6 a 22, de lunes a sábados y habrá guardia de emergencia permanente, que atenderá durante las 24 horas.

En Malpú —se comunicó— la apertura de la enfermería cubre

Asociación Obrera Minera

Seccional Las Heras. — Esta entidad dio un comunicado en relación con publicaciones periodísticas del 15 del corriente titulada "Mineros en conflicto", y señala que las manifestaciones formuladas por esos trabajadores no se ajustan a la verdad de los hechos, dado que éstos han violado —dice— el acuerdo de partes entre el gremio, delegados gremiales internos y la patronal, realizado en la mina Volcán Overo, de propiedad de la empresa "Sominar" S. A. En el lugar de trabajo acordaron lo siguiente: a) La empresa se compromete a abonar lo ya comunicado al personal, correspondiente a los meses de enero y febrero de la bonificación y del porcentaje por tonelada, al personal que comprenda al 22 de marzo de 1975 o antes; b) el personal va a dar por finalizada la temporada el 15 de abril de 1975.

Añade que este acuerdo de partes ha sido homologado por la subdelegación regional San Rafael del Ministerio de Trabajo, obrante en expediente 2979-A-1975, compareciendo a esta homologación por A.O.M.A., General Las Heras, Víctor Hugo González y Juan Manuel Casterán; el delegado interno de la empresa "Sominar" S.A. representando a sus compañeros Fernando Olivera y por la firma lo hizo el señor Helge Jensesn, en su calidad de superintendente de la firma.

Sindicato de Conductores de Taxis. — En nuestra edición del lunes, se consignó erróneamente en una información el nombre del Sindicato de Conductores de Taxis, que figuró como Sindicato de Taxistas. Por tal motivo la entidad, adherida a la CGT, a las 62 Organizaciones y a la Federación Nacional de Sindicatos de Conductores de Taxis, formuló la correspondiente aclaración.

una verdadera necesidad en la zona. Se destacó que en la medida de las posibilidades, la atención médica será aumentada. Por el momento cubrirán el servicio los siguientes profesionales: Clínica Médica, doctor Roselli; Clínica Médica y Tocoginecología, doctor Santander; y Pediatría, doctor Pérez Rubia y doctora Gibbons. Serán auxiliares Emma de Ferreyra y Angel Freytes. El horario de atención será de 7 a 21 horas.

En Tupungato, en el consultorio médico ubicado en Mosconi 33 de la Villa, atenderá los viernes de 16 a 20, el doctor Alberto Leal, en Pediatría.

Excursión. — SUPE filial Mendoza ha organizado una excursión a los lagos del sur. El contingente, integrado por 36 personas, partirá en el ómnibus de la filial, el 5 de mayo a las 8, con destino a San Carlos de Bariloche. Dejaron constancia que los gastos originados durante el viaje estarán a cargo de cada uno de los pasajeros. En caso de superar el número de inscriptos las 36 plazas, se realizará un sorteo para determinar los componentes de la excursión.

Sindicato Trabajadores del Espectáculo Público. Asamblea. — Mañana, a las 9.30, esta entidad realizará en su sede de Salta 1514, una asamblea general, para tratar como único punto el tema vivienda.

Sindicato de Luz y Fuerza. — Asamblea. — El consejo directivo y la comisión de jubilados y pensionados del Sindicato de Luz y Fuerza comunicó a todos los afiliados en la pasividad que mañana a las 9.30 se efectuará la asamblea mensual en la sede gremial de Capitán de Fragata Moyano 102, de esta ciudad.

Asociación de Crédito Mendoza otorgará becas

Hasta el 30 de este mes la Asociación de Crédito Mendoza Cooperativa Limitada Mendoza, recibirá las solicitudes de los aspirantes a becas para el año lectivo 1975. Estas becas se otorgan a los socios, hijos de socios y estudiantes de escuelas técnicas del estado, a nivel secundario. Mayor información se proporciona en la sede de la Asociación, calle Barcala 25, ciudad.

Entidades diversas

Mutual del Personal de Agua y Energía. — Esta tarde, a las 16, en avenida San Martín 355, ciudad, se llevará a cabo la asamblea general ordinaria de socios. Durante la reunión, y tras la lectura del acta de la asamblea anterior, se procederá a la consideración de la memoria y balance del ejercicio cerrado el 31 de diciembre de 1974 y del presupuesto de recursos y gastos para el próximo. Finalmente se elegirá la junta electoral que tendrá a su cargo todo lo relacionado con el acto de renovación de autoridades.

Club Argentino de Amistad y Servicio "Martín Fierro", Mendoza. — La comisión de damas de esta entidad realizará hoy, a las 16.30, un té canasta a beneficio. La reunión se desarrollará en las instalaciones de la Hostería del Cerro de la Gloria. Las adhesiones se reciben por los teléfonos 241893 ó 251305.

GANE $$

Venda relojes, radios y fantasías finas. En sus horas libres o agregue a su corretaje. - Infórmese sin compromiso, enviando $ 4,- en estampillas a:

"CORALTIC"

RUTA 8 - KM. 47 - PILAR BUENOS AIRES

11|4|F|49733|25|4|A

EDICTO DE NOTIFICACION

De acuerdo a las disposiciones del Art. 12º de la Ley 2.503, el Departamento General de Irrigación notifica por el término de diez (10) días hábiles a todos los regantes del Canal Resolana, que las obras: "PERFORACION DE UN POZO SEMISURGENTE PARA REFUERZO DE DOTACION DEL CANAL RESOLANA - RIO DIAMANTE", requiere una cuota de reembolso de $ 32,82 por Ha. y año, durante seis (6) años, sujeta a reajuste de acuerdo al real costo de la obra, según Expediente Nº 121.664-OS-8. - Firmado: José Sánchez Martín, superintendente.

25|4|F|55514|28|4

PABLO CASALE S.A.I.C.

MENDOZA

CONVOCATORIA

ASAMBLEA GENERAL ORDINARIA

De acuerdo con las disposiciones estatutarias, convocamos a los señores accionistas a Asamblea General Ordinaria para el día 30 de Abril de 1975, a las 17 horas, a celebrarse en la sede social de calle Rioja Nº 460, Ciudad, para tratar el siguiente:

ORDEN DEL DIA

1 - Elección de dos Accionistas para firmar el acta de la asamblea.
2 - Razón por la que cita a Asamblea fuera de término.
3 - Consideración de la actualización contable de bienes de uso, efectuada de acuerdo con el decreto ley Nº 19.742/72.
4 - Consideración de la retribución a los señores directores de acuerdo con las disposiciones legales vigentes.
5 - Determinación de honorarios del contador certificante del ejercicio Nº 36 cerrado el 30 de setiembre de 1974.
6 - Consideración del Inventario, Balance, Anexos, Estado de Resultados, Estado de Resultados Acumulados, Memoria del Directorio e Informe de la Comisión Fiscalizadora, correspondientes al Ejercicio Nº 36 terminado el 30 de setiembre de 1974.
7 - Distribución de utilidades.
8 - Régimen de retribución a directores para el ejercicio 1974-1975.
9 - Determinación del número de directores titulares, elección de los mismos, y de tres directores suplentes.
10 - Elección de la Comisión Fiscalizadora, y determinación de su retribuciones.
11 - Designación de contador certificante para el ejercicio iniciado el 1º de octubre de 1974, y determinación de su retribución por el ejercicio 1974-1975.

21|4|C|886|25|4

EL DIRECTORIO

ti, Gatica, González, Mercau, Molina, Muscia, Nuñez, Pochon, Rodríguez, Segura, Somoza, Spirili, Tamayo, Vargas, Vivares, profesora de Aragones; Aballay, Alonso, Aurieme, Baidal, Bou, Brandy, Brisuela, Caballero, Corvalán, Cirillo, De La Vega, Díaz, Dilorenzo, Fiorello, Funes, Gagliano, Giamformaggio, Godoy, Gorez, Guisasola, Hanna, Herrera, Kogan, López, Munich, Orozco, Paparini, Peralta, Reinoso, Remallas, Rodríguez, Subirats, Tello, Velázquez, González, Mallar, Burgos, Robert, Gil, Abraham, Villar, Olivares, Casiva, Giménez, participan con profundo dolor su fallecimiento.

25|4|C|300|25|4

RAUL ANGEL SIBILLA. - Q. E.P.D. - Falleció el 23-IV-75. Sus amigos y vecinos: Juan Salguero, Manolo Rincón y Francisco Basso, participan su fallecimiento y ruegan una oración en su memoria.

25|4|C|473|25|4

RAUL ANGEL SIBILLA. - Q.E. P.D. - Falleció el 24-IV-73. - Enrique Naves, María Esther Todisco de Naves, Salvador Micali, Mercedes Naves de Micali, participan con dolor el fallecimiento del hermano de su querida amiga Tonina, y que sus restos fueron inhumados en el día de ayer.

25|4|C|519|25|4

MARIA DOMENICA DI MARCO VDA. DE ACCORDINO - Q.E.P.D. - Falleció el 23-IV-75. Aldo y Pin Colovatti, participan con profundo dolor el fallecimiento de la madre de sus amigos Pepe y Liti y que sus restos fueron inhumados ayer en el cementerio de Godoy Cruz.

25|4|F|46504|25|4

ISOLINA ECHEGARAY DE JOFRE. - Q. E. P. D. - Falleció en San Juan el 23-IV-75.- Rafael Bustos y Sra. Blanca Gallerani, Carlos V. Bustos y Sra. Coca Villalón, Domingo Báez y Sra. María Alicia Bustos, Eugenio A. Bustos y Sra. Norma Garabito y Blanca Hilda y Ana Jovita Bustos, participan con dolor el fallecimiento de la madre de su hermano político Orlando Daniel Jofré y que sus restos fueron inhumados en el día de ayer en la ciudad de San Juan.

25|4|C|308|25|4

RECORDATORIOS

CARMEN LUQUEZ DE PARDE... - Q.E.P.D. - Falleció en La Paz, el 8-XI-61. - Al cumplirse hoy un año más de su natalicio, sus hijos, hijos políticos, nietos, bisnietos y demás familiares, ruegan a sus amistades una plegaria en su

ALEJANDRO VALVERDE. - Q.E.P.D. - Falleció el 25-IV-68. - Sus hijas, hijos políticos, nietas y nietos políticos, agradecen íntimamente a familiares, amigos y personas piadosas, elevar una oración a su querida memoria.

25|4|C|290|25|4

MISAS Y FUNERALES

LUISA CESARI VDA. DE BERTI

Q. E. P. D.

Falleció el 25-III-75.

Sus hijos invitan a fires. y amigos a la misa que al cumplir su primer mes de su desaparición se oficiará hoy a las 19 hs. en la iglesia Nuestra Señora del Carmen de la Ciudad de San Martín. Favor que agradecerán.

25|4|F|46497|25|4

Dr. ERNESTO MARTIN

Q. E. P. D.

Falleció el 25-IV-1974

Sus hijos y nietos invitan a la misa que se rezará por el eterno descanso de su alma al cumplirse el primer aniversario de su fallecimiento se oficiará en la Iglesia de María Auxiliadora hoy, a las 17.30 horas.

24|4|C|969|25|4

MERCEDES CASTRO DE ZUÑIGA

Q. E. P. D.

Falleció el 24-IV-67

Su esposo e hijos invitan a fires. y amistades a la misa que para rogar por el eterno descanso de su alma se oficiará hoy a las 19.30 hs. en la Iglesia San Pío X de San Martín, al cumplirse un nuevo aniversario de su fallecimiento. Favor que agradecerán íntimamente.

25|4|F|46508|25|4

JUANA G. DE JOFRE. - Q. E. P. D. - Falleció el 26-IV-72. - Su esposo, hijos, hijos políticos, nietos y bisnietos, invitan a familiares y amigos a la misa que 9,30 hs. en la capilla de Nuestra Sra. del Carmen de Rodeo de la Cruz, al cumplirse el 3º aniversario de su fallecimiento, atención que agradecerán íntimamente.

25|4|F|55553|26|4

JOSE ANTUN - SARA NAHMAN DE ANTUN. - Q.E.P.D. - Sus familiares invitan a la misa que por el eterno descanso de sus almas se oficiará el domingo 27 a las 12 hs. en la iglesia San Juan Marón de Godoy Cruz.

25|4|F|55633|26|4

EUFROCINDA SOSA DE VILDOZA. - Q.E.P.D. - Falleció el 2-III-1972. - Su esposo e hijos, invitan a la misa que se oficiará día 25 a las 19 hs., en la vicaría La Santa Cruz, Barrio Aeronáutico, Las Heras. Favor que se agradecerá íntimamente.

25|4|C|119|25|4

ASUNCION MARIN DE TOBAL - Q.E.P.D. - Falleció el 25-IV-74 - Su esposo: José Tobal, invita a familiares y amigos a la misa que para rogar por el eterno descanso de su alma, se oficiará hoy, a las 19 horas, en la Iglesia María Inmaculada, San Martín 147, Ciudad, Mza. Intimamente agradecido.

25|4|C220|25|4

JUAN CURIA. - Q.E.P.D. - Falleció el 26-IV-1966. - Su esposa, hijos, hijos políticos y nietos, invitan a la misa que se rezará en su memoria el 26-IV-75 en la iglesia San Juan Bosco a

Pablo Casale S.A.I.C.

MENDOZA

CONVOCATORIA

Asamblea General Extraordinaria

De acuerdo con las disposiciones estatutarias convocamos a los señores accionistas a Asamblea General Extraordinaria, para el día 30 de Abril de 1975, a las 18 horas, a celebrarse en la sede social de calle Rioja Nº 460, ciudad, para tratar el siguiente:

ORDEN DEL DIA:

1º) Elección de dos accionistas para firmar el acta de la asamblea.
2º) Modificación de los Estatutos Sociales, adecuación Decreto Ley Nº 19.550.

La Bodega del 900
Un restaurante a nivel internacional
Excelente menú y encantadora música para bailar.
La alegría y el brindis con los vinos finos, champagne y Asti TITTARELLI.
UNA NOCHE INOLVIDABLE
* RICARDO ARNEDILLO, piano.
* CLAUDIO DE PAUL canciones del mundo.
* HUGO SABROSKY, organista.
* OSCAR DIVITO, acordeón.
Orquesta estable
ALMUERZOS de los DOMINGOS
EXQUISITO MENU $ 90
Niños en mesas especiales con el cuidado y la atención de maestra jardinera (Menores de 8 años 50 o/o).
Av. de OCCESO Y URQUIZA
Villa Nueva
RESERVAS
Tels. 262773 - 262775
Amplia playa interna para estacionamiento
t. pages

Presentará Roberto Rosas 14 esculturas de hierro soldado

Hoy a las 20 en el Banco de Previsión Social, Gutiérrez y España, el artista mendocino Roberto Rosas inaugurará una exposición de catorce esculturas de hierro soldado de su última producción, serie titulada: "Los niños y el alimento".

El destacado artista ha recibido entre otras críticas, la de "El Cronista Comercial", de Buenos Aires, en 1974, y reproducimos a continuación parte de ella: "En "Arthea" las fuertes y a la vez finas y siempre originales esculturas de Roberto Rosas, de Superficies bruñidas, de formas a menudo tan espirituales, recorridas siempre por la inventiva más firme, e insertadas en el espacio como si fueran parte natural de él. Y ya se trate de una figuración como de una obra que emprende, a medias el camino hacia la abstracción, a todas ellas les impone el creador, ese, el inconfundible sello de su estilo. Estilo hecho de delicadeza y de firmeza, de ritmo musical en la composición y en la línea, de equilibrio que no mengua siquiera en aquellos trabajos suyos que más desafían, justamente, las leyes de ese espacio al cual debe tener en cuenta, en primerísimo término, todo escultor".

El conjunto de folklore alemán debutará mañana

Mañana, en funciones que se iniciarán a las 18 y a las 22 horas, y en las instalaciones del Estadio Pacífico, ofrecerá representaciones el Conjunto Folklórico Nacional de la República Democrática Alemana.

Este grupo artístico ha realizado exitosas actuaciones en el Lejano Oriente, Polonia, Irak, Hungría y Túnez y otros países. La dirección está a cargo de Heinz Andreas Ehm y entre su repertorio figuran los bailes "Primavera en Turingia", "El baile de los marineros" y "La doble Bavaria".

Vence hoy el plazo de un concurso

Recordó la filial Mendoza de la Sociedad Argentina de Escritores, que hoy vencerá el plazo destinado a la presentación de poemas y cuentos de su concurso literario "Vendimia". Hay para cada sección tres premios instituidos y el jurado podrá establecer hasta tres menciones en cada categoría.

Las obras deberán ser enviadas al domicilio del presidente de la entidad, señor Juan Jorge Molinelli, avenida San Martín 1681, Godoy Cruz, teléfono 290787.

Premier con "Los gauchos judíos"

Con el auspicio del gobierno de la provincia de Entre Ríos se realizará la premiere del film de Juan José Jusid "Los gauchos judíos", en la sala del teatro municipal "3 de Febrero" de la ciudad de Paraná, contándose con la presencia de las autoridades provinciales, protagonistas del film y periodistas especializados.

Previamente a la proyección de la película, el gobernador de Entre Ríos, señor Cresto, recibirá en su despacho a la delegación artística y de representantes del periodismo nacional que viajaron para la referida premier.

"Los gauchos judíos" recién se estrenará en Buenos Aires y en forma simultánea en el resto del país el 22 de mayo. Se trata de una producción de "Film Cuatro" basada en la novela del mismo nombre de Alberto Gerchunoff con libro cinematográfico de Oscar Viale y la actuación en los roles protagónicos de Pepe Soriano, Dora Baret, Víctor Laplace, Ginamaría Hidalgo y Osvaldo Terranova, secundados por Jorge Barreiro, Luisina Brando, María José Demare, Golde Flami, María Rosa Gallo, Zelmar Gueñol, Adrián Ghio, Raúl Lavié, Luis Politti, China Zorrilla y otros.

Además de Ginamaría Hidalgo, en las partes musicales, intervienen el dúo entrerriano "Los hermanos Cuestas" y el conjunto correntino de los "Hermanos Barrios". La música del film ha sido compuesta por el maestro Gustavo Beytelman.

Entidad amigos del tango hará mañana reunión artística

Mañana, a las 22, en el salón de avenida Colón 175, ciudad, la Asociación Amigos del Tango realizará una reunión social denominada "Cenita tango", con la actuación del maestro Osvaldo Larrea con su vocalista Ricardo Fontana, trío Asociación Amigos del Tango con el cantante Pedro Coria, Jorge Casares, Olga Díaz, Roberto Marcó, Alma Vilar y el "Cuarteto del 900".

Quintanilla: hoy "Lorca y sus máscaras"

Esta noche, a las 21.30, en el teatro municipal Julio Quintanilla, el elenco Arte Comedia ofrecerá el espectáculo "Lorca y sus máscaras", versión libre de poemas de Federico García Lorca, realizada por el director del elenco Humberto Luis Pravata.

El elenco artístico está formado por Rafael Calvin, Marcos E. Báez, Claudia García, Ricardo Bustos, Amanda Levix, Ricardo Navas, José L. González, Cristina Schoen Caro, Maritza Solsona, Cacho Ormeño, Daniel Gandolfo y el propio director.

El espectáculo se ofrecerá nuevamente mañana y el domingo a la misma hora.

Libro de poemas de José Oxholm comentarán hoy

Hoy, a las 20, la Sociedad Argentina de Letras, Artes y Ciencias, comentará el libro de poemas "Acequias nuevas y aljibes hondos", del profesor de la Universidad de Puerto Rico, José M. Oxholm. El comentario de la obra estará a cargo de Dina Federman.

El profesor Oxholm, que está radicado en Michigan, Estados Unidos, es autor de los poemarios "Rasgos de mi mundo", "Dos puntos y aparte", "Hacia el puerto", "Alta mar y horizontes" y "Mago de día". También dirige la revista en castellano "Puerto Norte y Sur" y "Dayz of milk and Honey".

Próximos estrenos de distribuidora Rizzoli

El sello Rizzoli adelantó algunos títulos que estrenará durante la presente temporada. Según se informó la nómina será ampliada oportunamente y los títulos indicados son los siguientes:

"La trampa de la inocencia", con Luis Proietti, Irene Papas, Teresa Ann Savoy y Bruno Dicino. Dirección: Alberto Lattuada.

"Vuelven los perros asaltantes", con Charles Knox Robinson, Tom Cosnidine y Joan Caulfoeul. Director: Byron Ross Chudnow.

"La prima siciliana", con Massimo Ranieri, Dayle Haddon y Stefania Casino. Director: Alado Lado.

"Bello como un arcángel", con Lando Buzzanca y Erica Blanc. Dirección: Alfredo Gianetti.

"Rojo profundo", con David Hemmings y Gabriele Lavia. Dirección: Darío Argento.

"Paola Barca, maestro elementare, prácticamente nudista" (sin título en castellano), con Renato Uozzetto y Magali Noel. Dirección: Flavio Mogherini.

"Lo importante es amar", con Romy Schneider y Fabio Testi. Dirección: Andrzej Zulawsky.

"La inglesa romántica", con Glenda Jackson y Michael Caine. Dirección: Joseph Losey.

"L'Innocente" (sin título en castellano), basada sobre la obra del mismo nombre de Gabriele D'Anunzio. Dirección: Luchino Visconti.

Actuará en el Hollywood Park Hugo del Carril

En las instalaciones del Hollywood Park, sitas en calle Perú frente al Estadio Pacífico, actuará mañana y el domingo el popular artista argentino Hugo del Carril, ofreciendo algunas de sus creaciones en música ciudadana.

Las presentaciones estarán dedicadas al público que concurra a las instalaciones del mencionado parque de diversiones.

Películas prohibidas

BUENOS AIRES, 23. (Télam). — La Exhibición comercial de seis films ha sido prohibida en todo el país por resolución del ente de calificación cinematográfica.

La medida involucra a "Kung Fu, el puño asesino"; "La furia del boxeador chino" y "Duelo de karate", todas de origen chino - norteamericano, por violación al artículo 2º, inciso c) del decreto ley 18.019/68.

A "Malicia" producción ítalo americana, por atentar contra el matrimonio y la familia y por escenas lascivas que atentan contra la moral.

A "El cura casado" y "No cometas actos impuros", ambas de procedencia italiana. La primera por agravios a la iglesia y la segunda por atentar contra la familia y por contener escenas lascivas contra la moral y las buenas costumbres, trasgrediendo ambas el artículo 2º del decreto-ley 18.019/68.

Además dispuso la caducidad del permiso de exhibición de las películas italianas "El criminal" y "La destrucción de Roma", por aplicación del artículo 14 del mencionado decreto - ley.

Independencia: música cuyana para el domingo

El domingo a las 21.30, se ofrecerá un espectáculo con música cuyana y también norteña. Estará a cargo de Angelita Aguilera, acompañada en guitarra por Caballero, Fredes, Oleri y Honorato. El "Dúo Ortiz - Rosales", con Enrique Rosales y Horacio Ortiz. "Los cuatro cuyanos", con Juan Carlos Rojas, Federico Fredes, Caballero, Oleri y Honorato. "El trío azul", con Guillermo Puebla, Sergio César y Julio Monzón y "Los hermanos Maturano", con Víctor y Rodolfo Maturano.

Ofrecerán tonadas cuyanas, cuecas y gatos y también folklore norteño.

Estará presente, también, la picardía porteña y el maestro de ceremonias será Rodolfo Ricolfe.

Auspicia la Subsecretaría de Cultura de la Provincia. Próximamente realizarán giras por los departamentos. Se dará difusión al folklore cuyano, llevando la delegación donde se le conoce a través de las emisiones radiales. Las presentaciones serán rematadas en octubre en Buenos Aires, posiblemente en el Cervantes o el teatro San Martín. Se organizará de manera que los sellos grabadores conozcan a esta embajada de la música vernácula, invitándolos al recital, a fin de que se pueda grabar, más adelante, un larga duración con doce conjuntos mendocinos.

Para el mes de mayo se combinará la música con la danza, en un trabajo conjunto con el cuerpo de baile de Jesús Vera Arenas.

Repiten hoy la función de ópera-ballet

La ópera-ballet en tres actos "Dido y Eneas", será ofrecida nuevamente esta noche, a las 21.30, en el teatro Independencia, en un espectáculo que presenta la Escuela Superior de Música de la Universidad Nacional de Cuyo.

El papel de Dido está a cargo de la soprano Africa de Retes y el de Eneas será interpretado por el barítono Daniel Suárez Marzal, ambos cantantes del teatro Colón de Buenos Aires. El elenco artístico lo constituyen cantantes mendocinos, integrantes del cuerpo estable de ballet de la Universidad, preparado por la profesora María Teresa Carrizo y el Coro Universitario de Mendoza, preparado por su director José F. Vallesi. La música estará a cargo de la orquesta sinfónica universitaria.

La dirección general la ejercerá el maestro Armando Krieger.

Mañana, a igual horario, se ofrecerá la última representación de este espectáculo.

Muestra de Scacco inauguran hoy

Hoy, a las 18, en el local de avenida San Martín 667, ciudad, será inaugurada una muestra de óleos del artista plástico mendocino José Antonio Scacco, que estará integrada por nueve obras.

Los trabajos podrán ser vistos libremente de lunes a sábados, en horario de comercio.

15 GRANDES ESTRELLAS REUNIDAS EN LA MAXIMA OBRA DE SUSPENSO DE AGATHA CHRISTIE
ALBERT FINNEY
LAUREN BACALL
MARTIN BALSAM
INGRID BERGMAN
JACQUELINE BISSET
JEAN PIERRE CASSEL
SEAN CONNERY
JOHN GIELGUD
WENDY HILLER
ANTHONY PERKINS
VANESSA REDGRAVE
RACHEL ROBERTS
RICHARD WIDMARK
MICHAEL YORK
un film de SIDNEY LUMET el genial director de SERPICO
TECHNICOLOR
EGM
CRIMEN EN EL EXPRESO DE ORIENTE
HOY tremendo impacto!
NUEVO CINE TEATRO CONDOR

POLLOS $ 13 el K.
(Eviscerados)
RECIEN FAENADOS
Avícola Pellegrini
PELLEGRINI 1380
Godoy Cruz
25 4 F 55491 25 4

VIERNES Y SABADO
CON LA ACTUACION DE:
CENA SHOW BAILABLE
ATLANTIS
(Campeón Latino Americano de Magos)
en la animación del espectáculo la gracia y simpatía riojana de
MARIANO MORENO
Y GRAN ELENCO
LA CASONA
San Martín Sur 905 • Teléf. 224344 Godoy Cruz
*RESERVE MESA DESPUES DE LAS 18.

casamientos
más distinguidos, con nuestros servicios especiales.
CONSULTENOS!
Empresa de Banquetes
ROYAL
LAS HERAS 145
T. 218295-214177

CINES Y TEATROS

CENTRO

AVENIDA - San Martín 1339 - Tel. 215369. Hoy cont. de 14.30 a 24 hs. "LOS CHIFLADOS DEL BATALLON en colores. "ME GUSTA ESA CHICA", en colores. Prog. apto para todo público.

AMERICA - Lavalle 327 - Tel. 255666 - (Sala con refrigeración) Hoy cont. de 14 a 24 hs. 4ta. semana "LA TREGUA", color. (Se exhibe 15.40, 19.10 y 22.45 hs.) Complementa "GENTE EN BUENOS AIRES", color. A las 14, 17.30 y 21.05 hs. Prog. proh. men. de 14 años.

CARIBIAN - Paso de los Andes 82 - Tel. 290083. Hoy función noche a las 21 hs. Programa proh. men. de 18 años. "EL BEBE DE ROSEMARY" en technicolor. "EN CONTRA DE LA ORGANIZACION" en technicolor.

CINEMA - San Martín 1635 - Tel. 257935. Hoy cont. de 14 a 24 hs. Programa apto para todo público. A las 15.40, 19.10 y 22.40 hs. "EL PARAISO VIVIENTE" en technicolor. "DIOS LOS CRIA Y... RINGO LOS MATA" en technicolor a las 14, 17.30 y 21 hs.

CENTER - San Juan 1427 - Tel. 257554. Hoy cont. de 14 a 24 hs. Prog. proh. men de 18 años. A las 15.40, 19.10 y 22.40 hs. "SIMBOLO DEL SEXO" en technicolor. "VAMPIRA" en technicolor. A las 14.00, 17.30 y 21 hs.

CONDOR - Tel. 216201. Hoy cont. de 14.20 a 24 hs. Prog. proh. men. 14 años. "CRIMEN EN EL EXPRESO DE ORIENTE". Sean Connery, en colores. (Se exhibe: 15.50, 19.15 y 22.45 hs.). Además: "YO TE AMO NATHALIE", en colores. (Se exhibe: 14.20, 17.45 y 21.15 hs.).

CITY - Centro Galería Tonsa - Tel. 1249403. Hoy cont. de 14.15 a 24 hs "ERASE UNA VEZ EN HOLLYWOOD" en colores Panavisión con grandes estrellas del cine mundial. Se exhibe: 14.15, 18.15 y 22.20. Además "LAS AVENTURAS DE UN BRIBON", en colores. Prog. apto para todo público.

GRAN REX - Bs. Aires 63 - Tel. 214185. Hoy cont. de 14.30 a 24 hs. "CARMIÑA" y además "SIEMPRE FUIMOS COMPAÑEROS" en colores prog. apto para todo público.

LAVALLE - Teléf. 256430. Hoy cont. de 14 a 24 hs. Prog. proh. men. 18 años; "TRIANGULO DE CUATRO", colores. (Se exhibe 15.45, 19.20 y 23.05 hs.). Además: "LOS CABALLEROS DE LA CAMA REDONDA", en colores. (Se exhibe: 14, 17.35 y 21.15 hs.).

LUXOR - Las Heras 98 - Tel. 215307. Hoy cont. de 13.30 a 24 hs. Programa apto para todo público. A las 15.40, 19.20 y 22.50 hs. "CINCO LOCOS DE FIESTA" en technicolor. "LOS CUATRO DEL AVE MARIA" en technicolor. A las 13.30, 17.10 y 20.50 hs.

OPERA - Lavalle 54, Tel. 215192. HOY continuado de 14.30 a 24 horas. Segunda Semana "LOS CHANTAS", color. (Se exhibe: 14.35, 18.40 y 22.45 horas). Complementa: "LO PROHIBIDO ESTA DE MODA", color. (Se exhibe: 17 y 21 hs.). Programa prohibido para menores de 18 años.

PREMIER - Buenos Aires 61 - Tel. 216411. Hoy cont. de 14 a 24 hs. Programa proh. men. de 18 años. A las 15.50, 19.20 y 22.50 hs. "HAY DOS LINDAS CHICAS EN MI PIJAMA" en technicolor. "DETENIDO A LA ESPERA DE JUICIO" en technicolor, a las 14, 17.30 y 21 hs.

REAL - Videla Castillo 2675. Hoy noche a las 21 hs. Programa apto para todo público "DON QUIJOTE CABALGA DE NUEVO" en technicoor. "UN PIRATA DE 12 AÑOS" en technicolor.

ROXY - Buenos Aires 45, Tel. 214217. - HOY Cont. de 13.30 a 24 hs. Prog. proh. men. de 18 años. A las 15.00, 18.40 y 22.20 hs.: "BARRIO CHINO", tech.; "ADELGACEME DOCTOR", tech. A las 13.30, 17.10 y 20.50 hs.

SELECTRO - 9 de Julio 300 - Teléfono 290984. Hoy noche a las 21 hs. Noticiero Panamericano. 21.05 hs. "CONTACTO EN FRANCIA", en eastmancolor. 20.50: "LA CASA DEL Nº 11", en colores. Prog. proh. menores de 14 años.

AUTOCINE BROADWAY - Avda. de Acceso entre Arenales y Avellaneda - Tel. 226993. Hoy 21 hs. "El extra". "Voy lo mato y vuelvo".

EL CERRO (Cine Auto) El Challao. Hoy a las 21 hs. Tel. 290104. "Operación oro" techn. y "La leyenda del tamarindo" techn.

GRAN AUTOCINE MENDOZA - Tel. 262589 - Carril Godoy Cruz 7500 - Buena Nueva. Hoy: "Lucky Luke" tecnicolor y "Huckleberry Finn", technicolor. Apta para todo público.

TEATROS

JULIO QUINTANILLA - Municipalidad de la Capital de Mendoza e Instituto Cultural Argentino Mexicano. Auspician y presentan a: Elenco arte comedia, viernes, sábados y domingos a las 21.30 hs. Al colage teatral de Federico García Lorca en adaptación y Dirección General de Humberto Luis Pravata. "Lorca y sus máscaras". Actúan cacho Ormeño, Mónica Subirats, Rafael, Calvin, Marcos Eduardo, Báez e importantes figuras de nuestro medio artístico de la danza el teatro y la plástica. Entrada general de $ 10. Dirección Municipal de Cultura e Instituto Cultural Argentino Mexicano. Auspician: Teatro Julio Quintanilla hoy a las 21.30 hs. Elenco Arte Comedia, bajo la dirección coreagráfica de "Cacho Ormeño" y la dirección general de: Humberto Luis Pravata el espectáculo. "Lorca y sus máscaras", con importantes figuras de nuestro medio - danza - teatro y plástica. Entrada general $ 10.

MINISTERIO DE CULTURA Y EDUCACION - Subsecretaría de Cultura - Dirección de Acción Cultural - Teatro Independencia. Hoy noche a las 21.30 hs. Escuela Superior de Música de la U.N.C. presenta: Opera - Ballet de H. Purcell "Dido y Eneas" Africa de Retes y Daniel Suárez Marzal (Solistas), Coro Universitario, dirige José Felipe Vallesi; Ballet Universitario, dirige María Teresa Carrizo; Orquesta Sinfónica y Solistas de Mendoza. Director: Armando Krieger.

GODOY CRUZ

CEC - Tel. 220087. Hoy noche a las 21.15 hs. Doble programa: "Rolando Rivas Taxista". Complementa "Los padrinos", colores, sin restrinción.

PLAZA - Tel. 220087. Hoy noche 21.15 hs. Doble pragrama: "Las Aventuras de un loco lindo" y complementa: "5 locos sueltos".

SPORTSMAN - Tel. 290104 - Paso de los Andes 1634. Hoy noche a las 21 hs. "EL ANALFABETO" en technicolor y "SIETE MAGNIFICAS PISTOLAS".

GUAYMALLEN

VICTORIA - Hoy noche a las 21 hs. "Masacre en Brodway" y "El magnífico".

LA SIRENA - Hoy noche a las 21 hs. "Amores de Vampiros" colores. "Dillinger" colores.

LAS HERAS

BELGRANO - Belgrano 511. Noche a las 21 hs. "Los mercenarios" technicolor y "Fiebre de valientes" en technicolor.

SAN MARTIN

CERVANTES - Tel. 21239. Hoy noche a las 21.30 hs. 3ra. Semana: "Ahora mi nombre es nadie" y complementa: "Trader Horn", colores sin restr.

MAYO - Tel. 21239. Hoy noche a las 21.30 hs. Sensacional doble programa: "Mi novia el" y "Los doctores las prefieren desnudas", colores, proh. men.

MONUMENTAL - 25 de Mayo 49. Tel. 21127. Hoy noche a las 21.15 hs "La seducción" en technicolor y "El monasterio de los buitres".

MAIPU

ARGENTINO - Hoy noche a las 21.15 hs. "El paraíso viviente" techn. y "Dios los cría y Ringo los mata", technicolor.

IMPERIAL - Hoy noche a las 21.15 hs. "Las tres espadas del Zorro" y "El cabo Tijereta". Apto para todo público.

RIVADAVIA

ARGENTINO - Hoy noche a las 21.15 hs. "La Mary", color y "Paño verde", color.

DUCAL - Tel. 42459. Hoy noche a las 21.15 hs. "Con furia en la sangre" en colores y "La fuga fantástica" en colores.

PALMIRA

NUEVO CINE COLON - Hoy noche a las 21.15 hs. "Un loco lindo en Nueva York" techn. y "Un dolar marcado" techn.

TUPUNGATO

ARTEMISIA - Sábado y domingo "Los padrinos" y "Rolando Rivas Taxista".

LA CONSULTA

REAL - Hoy noche a las 21.15 hs. Doble programa: "La super aventura" y "el niño es nuestro". Colores, sin restricciones.

SAN RAFAEL

ANDRES - Hoy noche a 21.30 hs. y domingo cont. de 13.45 a 19 hs. "Digby, el perro más grande del mundo" y "Los intrépidos en sus máquinas voladoras".

GRAN SUR - Hoy noche a las 21.30, domingo cont. de 13.45 a 19 hs. "El Zorro" y "Puchito Campeón".

IDEAL - San Martín y Chile - Tel. 21882. Hoy cont. de 14 a 24 hs. "Intimidades de una cualquiera" en technicolor. "El último Gladiador". tecnicolor.

MARCONI - Hoy noche a las 21.30 hs. "Los chinos invaden París" y "El paraíso viviente".

GENERAL ALVEAR

CLUB SURCOPEA - A. Alvarez 350. "Vengador anónimo" y "Yo no corro, me fugo".

TOME Cachamai
A TODA HORA HACE BIEN

...qué color tiene - un cumpleaños?...
en Fotocolor
Lutz Ferrando
San Martín 1438 - Mendoza

¡EN SAN MARTIN! ¡RENOVADO!
EL RANCHO ALEGRE
Atendido por sus NUEVOS DUEÑOS
Comida de primera
Grato ambiente familiar
RUTA 7 Y BUEN ORDEN SAN MARTIN (MZA.)
HOY ACTUAN
"ANSELMO QUIROGA" y su arpa india
LOS CANTORES DEL VALLE "LOS MENDOCINOS" (MUSICA TIPICA)

ASTROLOGIA
PROF. ELEIN
Ecuatoriano
GRAFOLOGIA
PARAPSICOLOGIA
QUIROSOFIA
ATIENDE: 9 DE JULIO 1189 - P. 2º - OF. 20 - TELEFONO 24111

5ª SEMANA EXCLUSIVAMENTE LUXOR CONT. DE 14 A 24
LOS HERMANOS CHARLES
"5 Locos de Fiesta"
APTA PARA TODO PUBLICO
De film de PHILIPPE CLAIR
COLOR
FOGOSOS... IMPETUOSOS... DIVERTIDOS!
Terence Hill
Bud Spencer
y ELI WALLACH
TECNICOLOR
AVE LOS 4 DEL AVE MARIA
TRAIGA SUS NIÑOS AL CINE

2ª SEMANA EXCLUSIVAMENTE CINEMA CONT. DE 14 a 24
el paraíso viviente
TECHNICOLOR
APTA PARA TODO PUBLICO
LA PELICULA MAS DIVERTIDA DEL REINO ANIMAL
DIS. ZONDA
TRAIGA SUS NIÑOS AL CINE

EXITOS!!
PROGRAMAS APTO PARA TODO PUBLICO
LOS Chiflados del Batallón
EL SOLDADO CHAMAME
MARIO SANCHEZ
APTA TODO PUBLICO
EASTMANCOLOR
Cine Teatro AVENIDA
ADEMAS:
"ME GUSTA ESA CHICA"
Evangelina Salazar
Palito Ortega
PRESENTA SU PRIMER GRAN FILM NACIONAL
AHORA JUNTOS EN EL CINE!!
MARIA de los ANGELES MEDRANO ARTURO PUIG
REVIVIENDO EN LA PANTALLA LOS PERSONAJES DE
carmiña
SU HISTORIA DE AMOR
Libro de ABEL SANTA CRUZ - Dirección JULIO SARACENI
eastmancolors
Cine GRAN REX
ADEMAS: "SIEMPRE FUIMOS COMPAÑEROS"
¡Es más que una película! ¡Es un acontecimiento!
ERASE UNA VEZ EN HOLLYWOOD
APTA PARA TODO PUBLICO
(Se exhibe a las 14.15 - 18.15 y 22.20 hs.)
ADEMAS:
"LAS AVENTURAS DE UN BRIBON"
James Coburn
City

Donde juega el buen gusto se impone
ClubPack
El suceso de PRIMICIA
Para los que buscan algo más que un simple bolso, Club Pack brinda la moda de avanzada.
15 modelos diferentes, robustos, elegantes, realizados en
Club Pack
Club Pack

Notas sociales

Casamientos

En la parroquia de Nuestra Señora del Perpetuo Socorro, de Chacras de Coria, será bendecido hoy el enlace de la señorita Mirta Beatriz Rena Cabrera y el señor Luis Victor Kahn. Serán padrinos, por la novia, el señor José Rena y su señora Isabel Cabrera, y por el novio, el señor Leopoldo Kahn y su señora María Stella Rey. Testificarán el casamiento civil, la señora María Isabel Rena de Prats, por la novia, y el señor Daniel Perdomo, por el novio.

—**PUEBLA**, México. — En la capilla del Rosario quedará formalizada mañana, a las 19, la boda de la señorita Verónica Zapiain Ortolano y el ingeniero Antonio Hernández Moreno.

—**BUENOS AIRES**. — En la parroquia San Ambrosio será bendecido hoy a las 21, el casamiento de la señorita Ana María Scola y el señor Jorge Aníbal Becerra.

—El 14 de mayo a las 20.45, en la basílica de San Francisco, será consagrado el casamiento de la señorita Sonia Chantire Guatelli y el señor Juan Carlos Azcárate.

Compromisos

Durante una misa que se oficiará hoy a las 20, en la parroquia de San Agustín, formalizarán su compromiso matrimonial, la señorita María Leonor Epchelouz Ruiz y el señor Osvaldo José Lima Marsano.

—En el transcurso de la misa que se oficiará hoy a las 19, en la parroquia del Sagrado Corazón de María, formalizarán su compromiso matrimonial la señorita Diana Elizabeth Rutini Horvath y el señor Martín Alberto Cano Ozán.

—Quedará formalizado hoy a las 20, durante una misa que se oficiará en la parroquia de María Inmaculada, el compromiso matrimonial de la señorita Silvia Susana Di Cara Liberal y el señor Carlos Mauricio Segura.

Durante una misa que se oficiará mañana a las 20, en la parroquia de San Agustín, formalizarán su compromiso matrimonial la señorita María Leonor Epchelouz Ruiz y el señor Osvaldo José Lima Marsano.

Despedida

Para despedir de su vida de solteros a la señorita Cristina Guadarno Giuliani y al señor Alejandro Teruel Castro, un grupo de sus amistades le ofrecerán una comida mañana.

Reunión

Con motivo de cumplir un año de casado el señor Antonio Angel José Sbrocco y su señora María Angélica Saita, serán agasajados con un almuerzo, por sus amigos, el sábado próximo.

Sociedad de Beneficencia

La Sociedad de Beneficencia de Mendoza servirá un almuerzo criollo el domingo en la residencia de la señora Blanca S. de Civit, en Chacras de Coria, a total beneficio de la Escuela Hogar Profesional de Niñas, que sostiene la entidad.

Sociedad Española de Beneficencia

Las integrantes de la nueva comisión de damas de la Sociedad Española de Beneficencia "Hospital Español", que preside la señora María Zalazar de Lerena, se reunirán hoy en un té de camaradería en la residencia de la señora Cecilia Alicia de Domínguez Jorba.

Rotary Club de Luján

La rueda interna del Rotary Club de Luján se reunirá en su té mensual, hoy a las 17, en la residencia de la señora Beatriz Luconi de Pilot.

Rotary de Guaymallén

Las integrantes de la rueda interna del Rotary Club de Guaymallén se reunirán en su té mensual hoy a las 16.30, en la residencia de la señora Ofelia Mojica de Busso, ubicada en Ugarte 1155, La Puntilla.

Rotary Club Mendoza.

La rueda interna de Damas del Rotary Club Mendoza, realiza mañana, a las 16, un té canasta a beneficio, en las instalaciones del Mendoza Tenis Club. En su transcurso se hará entrega de obsequios a las socias que han cumplido año durante el período de vacaciones. Las tarjetas deben ser solicitadas a los teléfonos 255308 ó 250472.

Bodas de oro

Festejarán mañana sus bodas de oro matrimoniales, el doctor José Leiva Hita y su señora Herminda María Pucciarelli. Con ese motivo se oficiará una misa, en acción de gracias, a las 18.30, en la capilla del Colegio de los Hermanos Maristas.

Bodas de plata

—Cumplen hoy sus bodas de plata matrimoniales el señor Leandro Ventura Reta y su señora Clara Molina Civit. Para festejar el acontecimiento, sus hijos, nietos y bisnietos harán oficiar una misa mañana a las 19, en la parroquia de de Nuestra Señora de la Merced, y a las 21.30 les ofrecerán una cena en el Club de Gimnasia y Esgrima.

Misas impetratorias

En la parroquia del Sagrado Corazón de María se oficiará una misa hoy a las 19, en acción de gracias, con motivo de festejar sus 80 años de edad la señorita Selmira Ozán Salcedo.

—En la capilla de María Auxiliadora se rezará una misa hoy a las 11, para rogar por el feliz viaje a Europa del señor Rufino Menéndez y su señora Alicia Brega. El oficio es mandado a rezar por sus hijos.

Enfermos

Guarda cama la señora Ana María Di Sisto de Bustos. Es satisfactorio su estado y el de su hija Josefina.

—Es satisfactorio el estado de la señora Silvia Soler de Rizzo y el de su hijo Lucio Daniel.

Viajeros

A Europa, el señor Francisco Villegas Marcó y su señora Liliana Cammi.

—De Europa, la señorita María Eugenia Buttini y el señor Guillermo Buttini.

—De Paso de los Libres, Corrientes, la señora Clarisa Bernis de Abeiro Gómez.

—A Córdoba y Tucumán el ingeniero Osvaldo Tricoli y señora Estela Pescini.

Misas y funerales

Se oficiarán misas:

Hoy a las 18,30, en la Capilla de María Auxiliadora, por el alma de Ernesto Martín.

—Hoy a las 19 en la parroquia del Perpetuo Socorro, de Chacras de Coria, por el alma de Luis Alberto Irañeta.

—Hoy a las 10, en la iglesia de la Sagrada Familia, de Villa Nueva, por las almas de Angel Ramponi, Herminia Morales de Ramponi, Miguel Angel Ramponi y Eduardo R. Ramponi.

—Hoy a las 19, en la vicaría La Santa Cruz, del barrio Aeronáutico, por el alma de Eufrocinda Sosa de Vildoza.

—El domingo a las 19, en la catedral Nuestra Señora de Loreto, por el alma de María Barroso de Santo y de Jaime March, mandada a rezar por la Cofradía de la Virgen de Luch.

Inician campaña contra la emanación de gases tóxicos

Fueron secuestrados numerosos vehículos. Gremio de conductores aprueba el operativo

Momento en que acelera uno de los ómnibus revisados en la mañana de ayer. Una gruesa columna de humo salía de su escape.

En horas de la mañana y de la tarde de ayer, se intensificó la campaña de represión de ruidos molestos y gases tóxicos que tiene por origen a los vehículos automotores que circulan por nuestras calles.

Efectivos de la División Tránsito de la Policía de Mendoza y de la Dirección de Tránsito y Transportes del Ministerio de Obras y Servicios Públicos, ubicados en puntos estratégicos de la ciudad, secuestraron más de 70 vehículos y confeccionaron un número superior de actas de infracción.

Donde el operativo alcanzó singulares ribetes, fue frente a la terminal de ómnibus, ya que fueron muy pocos los transportes públicos de pasajeros, de servicio urbano, que no constituían un peligro para la salud de la población, por las emanaciones de gases de combustión que despedían.

Los funcionarios policiales colocaban en las salidas de escape de los micros, un aparato que retiene en un filtro de gasa todos los carbones emergentes de la combustión incompleta. Mediante una escala, denominada de Ringerman, se establece el grado de tixicidad, dado por la coloración de la tela ubicada en el interior del medidor.

En algunos casos el aparato se tornaba innecesario, ya que los gases de escape de algunos ómnibus (13, interno 26; 51, interno 25, por ejemplo), formaban densas y negras nubes.

El operativo se halla a cargo del titular de la División Tránsito de la Policía, comisario principal Pascual Orlando Pardo, y cuenta con la supervisión del jefe de la Unidad Regional I, comisario inspector Alberto Ruiz Soppe, y por el jefe de Area de la U.R.I., comisario inspector Carlos Hugo Guiñazú, quienes destacaron el alto espíritu de colaboración puesto de manifiesto por el jefe de la Dirección de Tránsito y Transportes, comisario inspector (R) Rubén Lahir Quiroga.

Según se informó en el lugar donde se revisaba a los vehículos, los problemas de emanación de gases tóxicos obedecen a una incorrecta y voluntaria atinación de las agujas inyectoras de los motores gasoleros, efectuada con el propósito de ahorrar combustible. También tienen por causa el uso indebido de fuel oil en lugar de gas oil. El primero de estos derivados del petróleo, de menos costo, produce, por ser más denso y de lento procedimiento de combustión, una enorme cantidad de humo. Su empleo específico está determinado para motores que se utilizan en tareas agrícolas, pero no para medios de transporte urbano.

Por último se señaló que el mal estado de un motor también origina profusión de humo, lo que constituye, como en los casos anteriores, un caso de estricta responsabilidad de los propietarios de los rodados.

Un caso que llamó la atención de los periodistas que se hallaban en las inmediaciones de la Terminal, en momentos en que se efectuaba el procedimiento policial, fue un ómnibus que traía en sus estribos trapos sucios, manchas de aceite y presentaba un desaseado aspecto por donde se lo mirara. Iba con su pasaje completo, ciudadanos que se veían obligados, por razones de necesidad, a subir a un vehículo en pésimas condiciones de higiene. El coche fue secuestrado por la policía. Se trata del interno 25 de la línea 51.

Comunicado de la Policía

"La Unidad Regional Primera de la Policía de Mendoza, informa que durante el primer día de aplicación del operativo "Gases tóxicos y ruidos molestos" ha procedido al secuestro de 19 taxis; 13 micro-ómnibus; 47 vehículos particulares; 12 camiones, y 20 motocicletas.

Bajo el lema "El derecho de cada uno termina donde comienza el de los demás", la Policía de la Provincia en cooperación con la Dirección de Tránsito y Transporte de la Provincia y de acuerdo a lo dispuesto por la ley 3574 y decreto reglamentario, ha iniciado a partir de la fecha y por tiempo indeterminado, el control de vehículos y su estado de funcionamiento, como modo de lograr que el parque automotor de la Provincia no represente un riesgo para la población a raíz de la polución ambiental que pudieran producir los motores en mal estado de combustión y las molestias que producen los ruidos de escapes en mal estado. Toda vez que esta campaña tiene como único y primordial fin la seguridad y la tranquilidad públicas, la Unidad Regional Primera de la Provincia de Mendoza, ruega a la población sepa disculpar las molestias que por el cumplimiento de ese cometido se pudiera ocasionar al público usuario".

Opinión de los conductores

En el local del Sindicato del Personal de Micros y Omnibus de la Provincia de Mendoza, redactores de este diario conversaron con los señores Francisco Rodríguez, secretario gremial adjunto, y Leonardo Silva, secretario de prensa y difusión de la entidad gremial.

Ambos coincidieron en aprobar el operativo que se está realizando, pero plantearon una objeción, "en defensa de los intereses del público".

"No es posible —dijeron— que se obligue a los pasajeros a descender de un ómnibus en las horas más críticas del servicio, ya que —como ocurrió esta mañana— los usuarios no pudieron tomar el ómnibus que venía detrás, pues éste llegó al lugar con su pasaje completo. Por eso es que en una reunión que mantuvimos en Tránsito y Transportes, junto a representantes de AUTAM y de la Policía, se decidió que las inspecciones se efectuaran en las terminales de cada día. El coche que no esté en condiciones, no sale a la calle".

"Los empresarios dueños de ómnibus —agregaron— dicen que no cuentan con medios para mantener en buen estado sus unidades, pero, ¿es que cuesta tanto limpiar los coches?. Se atienen a que los choferes los limpien, siendo que a ellos no les corresponde ese trabajo. Es más, hay líneas que ni siquieran proveen de un lampazo o una escoba a los conductores para efectuar la higiene del micro. En otras, como la 1, tienen a un empleado que se encarga de limpiar los vehículos".

"En esa reunión —señalaron— los empresarios dijeron que iban a retirar de circulación a todos los coches que no están en condiciones. Eso es una amenaza, ya que son muchos y se resentiría el servicio y el único perjudicado sería el pueblo. Luego se llegó al acuerdo de las inspecciones en las terminales".

"Lo que ocurre —pusieron de manifiesto—, es que la Dirección de Tránsito y Transportes no se ha ocupado durante mucho tiempo de hacer las inspecciones necesarias y ello ha causado la caída del parque automotor de transporte de pasajeros. Ahora no se puede exigir de golpe. Las cosas deben ser graduales. Por ejemplo, existen dueños de unidades que sostienen que sus coches son de ellos y que los van a arreglar si se les antoja. Eso no debería ser. Las autoridades tienen que obligar a que los vehículos estén en buenas condiciones, ya que los pasajeros pagan para viajar cómodos, como corresponde".

Y citaron ejemplos del estado de cosas: "el interno 7 de la línea 41 tiene un gran boquete en el buche de un guardabarro. Se ve la goma en movimiento. Ni pensar que un niño pueda introducir, sin quererlo, el pie por ese agujero.

Cuando llueve, muchos son los pasajeros que son salpicados por agua y barro. El interno 15, de la 8, carece de aforbras sobre la cobertura de caja y la chapa se halla en mal estado. Si el motor no funciona del todo bien, por ese lugar salen emanaciones tóxicas que pueden perjudicar al chofer. Tenemos muchos conductores enfermos por esa clase de problemas".

Actividad educacional

Suplencias en la enseñanza común

Diversos remplazos ofrecerán en las fechas y horarios que se indican, los siguientes establecimientos educacionales:

—Nº 82 "Almafuerte", de Villa Nueva: hoy, a las 9, se ofrecerá un cargo de maestra de jardín de infantes.

—Nº 21 "Carmen Ponce de Videla", de Capital: hoy, a las 10, una suplencia en Manualidades.

—Nº 24 "Dr. Nicolás Avellaneda", de Capital: hoy, a las 10, un cargo en la enseñanza común, turno tarde, a partir de 18,675 puntos.

—Nº 173 "Juan E. Serú", de Maipú: hoy, a las 13,30, un cargo a partir de 17.560 puntos.

—Nº 85, Nacional, de Jornada Completa: hoy, a las 15, en la escuela Nº 99 de Rivadavia, Supervisión Seccional de Escuelas ofrecerá una suplencia de maestro de taller rural.

—Nº 174 "Leopoldo Zuloaga", de Maipú: hoy, a las 10.30, un cargo a partir de 16.495 puntos.

—Nº 305 "Leandro Della Santa", de Las Catitas, Santa Rosa: hoy, a las 13, un cargo en la enseñanza común.

—Nº 125 "Luisa Carrera", de Montecaseros, San Martín: hoy, se ofrecerá un cargo en la enseñanza común a partir de 18.280 puntos.

Suplencias en el ciclo medio

Institutos secundarios informaron sobre el ofrecimiento de los siguientes remplazos:

Instituto Nacional Superior del Profesorado Técnico: hasta el 30 de este mes, en Avenida Triunvirato 3174, de Capital Federal, se inscribirá para optar a interinatos y suplencias de Psicología Educacional del Adolescente, Dinámica de Grupo, Introducción a la Problemática Educativa, Psicología Educacional y de la Niñez, Didáctica General, Política Educativa y Administración Escolar, Psicología General y Aplicada, y Dibujo Técnico. En Mendoza, se informa en el ENET Nº 3, Santa Fe y San Martín, de 20 a 22.

—Escuela de Bachillerato "Fray Mamerto Esquiú", de Capital: el lunes, a las 10, un remplazo en Educación Musical de 5º año.

Liceo Agrícola y Enológico "Domingo F. Sarmiento": Informó que los alumnos que han efectuado prácticas de bodega en la presente vendimia deberán presentar sus carpetas con planilla de asistencia e informe de los trabajos cumplidos en el local del establecimiento educacional entre los días 28, 29 y 30 de este mes, de 8 a 12, en Mesa de Entradas.

Directores de Rivadavia. — Hoy, a las 18, la inspectora técnica de la Sección "D", de Rivadavia, reunirá a directores y vicedirectores de las escuelas de la jurisdicción en el local de la escuela Nº 281 "Bernardino Rivadavia".

Supervisión Seccional Mendoza. Informó la repartición sobre las fechas y lugares en que efectuarán concentraciones los directores y maestros de mayor puntaje. El detalle es el siguiente: el 28, a las 9, Zona del gran Mendoza, en Escuela Hogar Nº 16; Rivadavia y Junín, en escuela Nº 21; Tunuyán, Tupungato y San Carlos, en escuela Nº 12. El 28, a las 10, zona de La Paz, en Escuela Nº 28. El 28, a las 15, zona de Santa Rosa, en Escuela Nº 101; zona de San Martín, en Escuela Nº 17. El 29, a las 10, zona de San Rafael, en la Escuela Nº 97. El 30, a las 9, zona de General Alvear, en la Escuela Nº 2.

Asociación de Maestros Láinez. Mañana, a las 10, en su sede provisoria de Morón 298, se efectuará una asamblea general extraordinaria.

A su vez, la directora de la Zona Este de la institución hizo saber que mañana, de 9.30 a 11.30, en el local del Colegio Compañía de María, de Rivadavia, se inscribirá para los cursos de perfeccionamiento docente que versarán sobre manualidades, cotillón, corte y confección, papiroflexia, juguetería, etc.

Instituto del Profesorado Técnico. — Los inscriptos en los cursos de capacitación docente para profesores y para maestros de enseñanza práctica, deberán presentarse mañana, a las 10, en el local de la Escuela "Pablo Nogués".

Escuela Nº 28 "Rosendo Quiroga", de Las Catitas. - El personal directivo y docente del establecimiento, como también las comisiones periescolares y alumnas, hicieron oficiar una misa para rogar por la felicidad de la directora, señora Margarita Gripina Torres de Santander, que fue trasladada recientemente. Luego de la ceremonia, se ofreció un copetín en el local de la escuela donde se le hizo entrega de un objeto recordatorio.

Obra Social para la Actividad Docente (OSPLAD). — El consejo local de la entidad hizo saber a los afiliados que revisten como titulares y provisorios, contratados o suplentes (estos dos últimos con más de 3 años continuos de ejercicio del cargo y con prestación de servicios al momento de utilizar el beneficio) que la Obra Social resolvió facilitarles la realización del viaje de bodas, concediendo alojamiento, desayuno y una comida diaria gratuitos en San Carlos de Bariloche o en la Casa del Docente de la Capital Federal, durante 7 días en baja temporada turística. Además, se reconocerá el 50% de los gastos de pasajes por vía terrestre, desde el lugar de residencia hasta el destino y retorno.

Club de Madres de la Escuela "Patricias Mendocinas". — La mencionada agrupación ofrecerá un té y un desfile de modelos hoy, a las 17, en el Club Hípico, con fines benéficos.

Escuela Normal "Tomás Godoy Cruz". — Hoy, a las 18, con la profesora jefa de práctica, deberán reunirse las siguientes alumnas: Gloria Ahumada, María Gloria Alfonso, Mabel Nelly Alvarado, Mónica Arcuri, Marta Irene Angelelli, Graciela Margarita Blanco, Dora Beatriz Centeno, Guillermina Rosa Delpenau, Estela del Carmen Días, Stella Maris Estrada, María Teresa García, Graciela del Carmen Gil, María de las Mercedes Grzona, Rosa Adriana López, Ana María Morales, María Leticia Narváez, Luisa Margarita Peralta, Cecilia Noemí Prado, Silvia Liliana Ríos, Ruth Raquel Riveros, Rosa Irma Rojas, María Encarnación Sánchez, Miriam Cristina Sosa, Susana Margarita Sturla, María del Rosario Villegas, Eva Liliana Zeballos y Mary Rosa Zeballos de Di Matteo.

Escuela Nº 145 "Patricios", de Las Heras. — Se efectuó la renovación de la comisión directiva del Centro de Egresados, que ahora integran: Graciela Queno, presidente; Nely Ciancia, vicepresidente; Jorge R. Gaitán, secretario; Cristina López, prosecretario; Rubén Hernández, tesorero; Renée Gaitán, protesorero. Vocales: Raquel Silvia Aguilera, María de los Angeles Betetto, Elsa Griselda Olivares, Susana Esther Guajardo, Jorge Hvalick, Pedro Eduardo Ercoli y María del Carmen Calderón.

I.N.E.F. Mendoza. — Fueron citados los profesores del Departamento de Deportes del establecimiento a la reunión que se realizará hoy, a las 19, en Belgrano 441, de Ciudad.

Inspección de educación musical. — La inspectora técnica de educación musical, sección "B", citó a docentes de la especialidad para el próximo miércoles 30, a las 9.30, en el local de la escuela Nº 51 "Guillermo Rawson", Godoy Cruz.

Suplencia de director. — El inspector técnico de la sección "K" del departamento Las Heras, ofrecerá, el 28, a las 13, en inspección general, la suplencia de director de la escuela Nº 131 "Islas Malvinas", de acuerdo a las determinaciones de la resolución 505-T-65.

Dirección Provincial del Menor. El Departamento de Enseñanza citó a todo el personal docente actuante de la Zona Sur a la reunión que se celebrará hoy, a las 18, en el local de la Guardería Nº 5, de San Rafael.

Escuela Nº 21-H "Independencia". — En este establecimiento de Capital se dictarán clases públicas de Corte y Confección y Artes Decorativas desde el 28 de este mes hasta el 5 de mayo, a partir de las 18. Estarán a cargo de las señoras Alfia Gambato de Crupi y Martha Marchesi de Viruol, docentes del mencionado establecimiento. Las interesadas pueden inscribirse en el local de la escuela.

El edificio de la Aduana entregarían próximamente

El administrador de la Aduana de Mendoza, señor Reinaldo Lizárraga, manifestó a representantes de la prensa que es probable, en pocos días más, la entrega, por parte del gobierno de la Provincia, del edificio de la Aduana local. Esta información, destacó, fue proporcionada al subadministrador por el ingeniero Ivanov.

Cabe destacar que la empresa constructora del edificio que se levanta en Isabel la Católica 307, Ciudad, hizo entrega del inmueble a las autoridades provinciales el 20 de noviembre de 1974, previa inspección técnica de estilo.

El nuevo local destinado a la Aduana de Mendoza, está realizado dentro de un concepto de líneas funcionales, economía simplificada, y gran versatilidad, según lo expresó el arquitecto Fernando Hocevar, uno de los responsables de la construcción. Otra de las características del edificio radica en que el interior está dividido en tabiques de forma tal que es posible adecuarlo a necesidades muy diversas, para lo que sólo basta colocar módulos en lugares convenientes.

El arquitecto Hocevar destacó, por otra parte, el sistema contra incendios de que ha sido provisto el edificio. A la presencia del tradicional sistema de mangueras, señaló, se une una red de cañerías con anhidrido carbónico que funciona automáticamente cuando los indicadores electrónicos denuncian una inesperada diferencia de temperatura, entonces, en pocos segundos, la zona afectada por el fuego se inunda de espuma. En el resto del edificio funcionan extinguidores colocados en lugares estratégicos y en las zonas que requieren mayor seguridad, como en los depósitos, funciona el equipo con anhidrido carbónico, que trabaja por ahogo y que se conecta con una batería de 20 tubos.

Por otra parte, los arquitectos que tuvieron a su cargo el proyecto debieron resolver el problema que plantea la gran luminosidad del ambiente en Mendoza, que en ciertos momentos puede convertirlos en verdaderas cajas térmicas. La solución se encontró colocando parasoles, teniendo en cuenta la orientación hacia el norte. Estos elementos fueron dispuestos en esa orientación, de modo perpendicular, en tanto que los correspondientes a los frentes Este y Oeste, fueron puestos en forma horizontal, a fin de aprovechar al máximo la luz natural.

Entidades culturales

Instituto Cultural Argentino Mexicano. — Con "El té de la Amistad y Cultura Argentino Mexicano", se iniciarán las actividades de este año. La reunión tendrá lugar mañana a las 16.30 en la residencia de la vicepresidenta, señora Adelina Piñeiro de Ruiz López, carril Gómez 300, General Gutiérrez. Cualquier otra información al respecto puede solicitarse en los teléfonos 972016 y 221769.

CONJUNTO FOLKLORICO NACIONAL de la REPUBLICA DEMOCRATICA ALEMANA

MAÑANA DEBUT

2 Unicas Funciones

Estadio PACIFICO

Perú 2392

CONFERENCIA

SOBRE

COSMOBIOLOGIA y ASTROLOGIA

Disertarán Prof. astróloga Parap. GLORIA R. de BERTOTTO y Prof. Licenciado cosmobiólogo CARLOS A. PEROTTI.

HOY 20 HORAS — CLUB SOCIAL DE LAS HERAS

Omnibus 1 y 8

25|4|C|424|25 4

HOSTERIA DEL RIO (UN LUGAR DE ENSUEÑO)

Almuerce - Cene - Baile — Totalmente calefaccionado

LAMADRID 654 — LUJAN — TELEFONO 980057

25 4 C 285 26 4

MEDICO DE BUENOS AIRES

NECESITA CONSULTORIO

o casa de familia para atender una o dos veces al mes

En LUJAN

Dirigirse por carta a: Sr. GERENTE - C. I. 6.274.474. - Poste Restante Sucursal Flores - Capital Federal.

MEDICO DE BUENOS AIRES

NECESITA CONSULTORIO

o casa de familia para atender una o dos veces al mes

En MAIPU

Dirigirse por carta a: Sr. GERENTE - C. I. 6.274.474. - Poste Restante Sucursal Flores - Capital Federal.

MEDICO DE BUENOS AIRES

NECESITA CONSULTORIO

o casa de familia para atender una o dos veces al mes

En PALMIRA

Dirigirse por carta a: Sr. GERENTE - C. I. 6.274.474. - Poste Restante Sucursal Flores - Capital Federal. 25 4 F 55265 25 4

Preparar el menú es nuestra especialidad, la suya saborearlo

- Menú a la carta, minutas.
- Especialidad en sandwiches frios y calientes.

BAR AMERICANO Florida COMEDOR

SAN MARTIN 1355 LOC. 28 GALERIA KOLTON

Auspicia

Dirección Municipal de Cultura de Mendoza

Instituto Cultural Argentino-Mexicano

Elenco ARTE COMEDIA

presenta

'LORCA y sus MASCARAS'

con importantes figuras del teatro, danza y plástica.

Dirección Coreográfica: CACHO ORMEÑO

Dirección General: HUMBERTO LUIS PRAVATA

Teatro JULIO QUINTANILLA

Viernes-Sabado y Domingo a las 21 y 30 hs.

Tres últimas funciones

Hostería Cerro de la Gloria

La mejor cena-show del momento

Palito Camilo Ortiz

- CHANGO BAGUALERO
- ROBERTO MARCÓ
- LOS PATRICIOS
- FU-MAN-CHI
- HNOS. ROSALES y
- RAMON ANDRADA

Con la animación de: DANIEL TALQUENCA

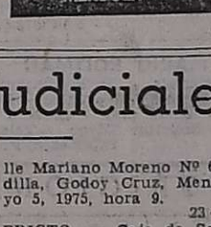

JARDIN ZOOLOGICO MENDOZA

Reserve su mesa al tel. 250130

MAGIO

25|4|F|26|4

Edictos Judiciales

EDICTO. — Juez Primer Juzgado Civil, Comercial y Minas de la Segunda Circunscripción, en autos Nº 70.342 - A, caratulados: "Ferre, Miguel Angel por Quiebra Necesaria", hace saber resolución dictada a fs. 82 que dice: "Fíjase nueva audiencia para el día veintisiete de junio próximo a las nueve horas, para que tenga lugar la Junta de Acreedores, para votar el acuerdo resolutorio, haciéndose saber que se realizará con los acreedores que concurran, cualquiera sea su número". - San Rafael, 27 de febrero de 1975. - Dra. Susana La Red Cabrera - Juez. - José Yagüe, Secretario.

21|4|F|54493|23|4

EDICTO. - Luis María Magistocchi, Ing. Civil, medirá 1 Ha. de superficie parte de mayor extensión, propiedad de Furlotti S.A.C. I.F.I.M.A. situada en calle Ozamis esq 25 de Mayo, Maipú, día 5 de mayo de 1975, a las 9 hs.

25|4|C|29|4 A

EDICTO. — Juez Segundo Civil, cita herederos, acreedores: Alfredo Héctor Romairone, comparendo: siete de mayo, once horas. Expte: 102.213, Mendoza, 7 de abril de 1975. Eduardo O. Gimenez B. Secretario. 17|4|C|877|26|4

EDICTO. — Caja de Seguro Mutual Ley 1828, cita cinco (5) días beneficiarios Francisco Ochoa Frete para reclamos derechos seguro mutual. Antonio Eduardo Schillagi, Director Gerente.

22|4|C|479|26|4

EDICTO. — Caja de Seguro Mutual Ley 1828, cita cinco (5) días beneficiarios Juan Puga Cortez para reclamos derechos seguro mutual. Antonio Eduardo Schillagi, director gerente.

23|4|C|776|27|4

EDICTO. — Mario Edgardo Romero Díaz, Ingeniero Civil, mensurará 1.216 m2. propiedad Camilo Pelle Mariano Moreno Nº 655, Carrodilla, Godoy Cruz, Mendoza, Mayo 5, 1975, hora 9.

23|4|C|288|25|4

EDICTO. — Caja de Seguro Mutual Ley 1828, cita cinco (5) días beneficiarios Venancio Muñoz Alcaraz, para reclamos derechos seguro mutual. - Antonio Eduardo Schillagi, Director Gerente, Caja de Seguro Mutual.

24|4|F|55171 28|4

EDICTO. — Juez Quinto Civil en autos Nº 74.213 "Prado Demetrio por título supletorio" cita a todos quienes se consideren con derecho al inmueble ubicado en calle Gaudencio Hugalde sin número, Distrito Perdriel, Luján de Cuyo Mendoza, inscripto en Registro de la Propiedad al Nº 5305 Fs. 5 del Tomo 29 de Luján, en Dirección de Rentas al Padrón Nº 2720/533 de Luján; Superficie de 514 m2. según título y 500 m2 según plano archivado bajo el Nº 1990 en la Dirección de Catastro. Límites: Norte: calle Gaudencio Hugalde en 10 mts.; Sur: José E Sousa y Eliseo Blanco en 9,56 mts.; Este: José Pegorin, Eriberto Arancibia y Escolástico Pereira en 51,25 mts y Oeste: Luis A. Chini, Salvador Cubicino y Julián Abrahanen en 31,80 mts. - María E. Ayora, Secretaria. 18|2|C|376|25|4 A

EDICTO. — Juez del Tercero Juzgado Civil, Comercial y Minas cita y emplaza herederos y acreedores de Carlos Javier Molinar, audiencia comparendo de herederos, 6 de mayo, 11.30 hs. Secretario Arnaldo Andrés Frigerio.

11|4|F|49768|25|4|A

EDICTO. — Primer Juzgado Civil, Tercera Circunscripción Judicial, cita herederos y acreedores de Domingo Jáuregui comparendo veinte mayo once horas. - Esc. Act. Pedro Conrado Gianello - Secretario.

21|4|F|54468|15|5|A

EDICTO. — Juez 16º Civil, autos 37588. "Paschero Diógenes y María E. Zuloaga de Paschero, sucesión", cita y emplaza herederos y acreedores comparendo cinco de mayo próximo, once y treinta horas. Secretario: Pablo Alberto Rinaldi. 21|4|C|298|25-A

EDICTO. — Juez Séptimo Civil cita herederos, acreedores de María Amalia González de Ruiz Villnueva, comparendo quince de Mayo próximo, doce y treinta horas. José M. Hidalgo, Secretario. 17|4|C|632|29|4 A

EDICTO SUCESORIO. — Juez Primer Juzgado Civil San Rafael cita herederos y acreedores María Hortensia Canales comparendo veintinueve de abril próximo doce horas. - José Yagüe - Secretario. 18|4|F|51590|28|4 A

EDICTO. — Juez Sexto Civil, cita y emplaza a herederos y acreedores Julia Palma Vda. de Chaban, comparendo seis de mayo de 1975, once y treinta horas. - Alberto J. Sacchi Yori - Secretario. 21|4|C|329|25|A

EDICTO. — Primer Juzgado Civil, Tercera Circunscripción, notifica a Slaimen Ahmad Musri que, a fs. 19 vta. de los autos Nº 24.473, caratulados: "Barahona Ramón c/ Slaimen Ahmad Musri - C. Contrato", se ha proveído: "...//Martín, Mendoza, Octubre 11 de 1974. Atento a lo solicitado, constancias de autos, declárase rebelde al demandado a los términos del artículo 75 del C.P.C. Notifíquese. - (Fdo.): Ana G. de Salomón - Juez". - Esc. Act. Pedro Conrado Gianello - Secretario. 21|4|F|54369|25|4|A

EDICTO. — Segundo Juzgado Civil, San Rafael, cita a Juan Alberto Salinas, sus herederos o concursos, a estar a derecho en el juicio que por posesión veinteañal, le sigue Bernardo Serna sobre una fracción ubicada en calle Costa de los Médanos, Lote 48 del Distrito Las Malvinas, constante de 5 hectáreas, 9.366 mts.2, que lindan al N.: con Segundo Carvajal; al S.: Toribio Serna; al E.: Calle Pública y al O.: Toribio Serna. Expte. Nº 14.867. - Los interesados deberán presentarse dentro de los diez días posteriores a la última publicación. - Héctor Dick Ulloa, Secretario.

21|4|F|54501|12|5|A

EDICTO. — Juez Tercer Juzgado Civil, cita herederos y acreedores de Francisco Muszynski, comparendo doce de junio próximo doce horas. Arnaldo Andres Frigerio, Secretario.

25|4|C|302|23|5|A

EDICTO. — Juez Quince Civil, cita herederos, acreedores: Teófilo Vega García, comparendo: Mayo siete, doce horas. Rodolfo H. Puebla, Secretario.

25|4|F|961|7|5|A

EDICTO. — Caja de Seguro Mutual Ley 1828, cita cinco (5) días beneficiarios Heriberto Rosas Mayorga para reclamos derechos seguro mutual. Carlos R. Nanclares, Sub Gerente, Caja de Seguro Mutual. 25|4|C|001|29|4

EDICTO. — Juez Octavo Juzgado Civil cita herederos y acreedores de Lilia López de Fernández, audiencia veintiseis de mayo próximo; a las doce horas. Expte. Nº 38707. Oscar Willan Tello, Secretario. 25|4|C|948|8|5|A

EDICTO. — Juez Tercer Juzgado Civil, autos nº 104.699, "Molina José María p/Aus. c. presunc. fallecimiento hace saber posibles interesados que Rosa Rigni de Molina solicita declaración fallecimiento presunto de José María Molina. Arnaldo Andrés Frigerio, secretario. 25|4|C|128|25|4

EDICTO. — Caja de Seguro Mutual Ley 1828, cita cinco (5) días beneficiarios Hilda Julia Fanizi Laruccia o Hilda Julia Famizi Larucho o Hilda Julia Fanizi de Carrión para reclamos derechos seguro mutual. Antonio Eduardo Schillagi, Director Gerente, Caja de Seguro Mutual. 25|4|C|275|29|4

EDICTO. — Primer Juzgado Civil Tercera Circunscripción Judicial, cita herederos y acreedores de Tomás Riega, comparendo Diecinueve mayo diez hs. Esc. Act. Pedro Conrado Gianello, Secretario.

25|4|F|55505|25|4

La Reina Ropa

REGALA

Para HOY y MAÑANA

Poleras Unisex

Jersey de algodón, todos los talles y colores ..... $ 59

(Hasta 2 por Cliente)

Vestidos Viyella Estampados

La prenda del día

De $ 499,90 a $259

Pantalones y Polleras

Pura lana.

Saldo de talles y colores ..... $ 99

CONTADO o CREDITO

La Reina Ropa

La Nueva Moda

Buenos Aires 42

Departamentales

Guaymallén

"Prohibido pisar, reliquia municipal", cartel colocado por manos anónimas en la intersección de Avenida Bandera de los Andes y calle Allayme.

Pésimo estado de una transitada esquina

GUAYMALLEN. — "Prohibido pasar. Reliquia municipal", reza un cartel colocado sobre otro que advertía que allí había obrero strabajando. No se trata de ninguna ordenanza tendiente a proteger un lugar histórico del departamento. El ingenio popular ha reaccionado así a varios meses de abandono y deterioro, en la transitada intersección de avenida Bandera de los Andes y calle Allayme.

"Es inexplicable, comentan los vecinos, la demora que la Municipalidad evidencia en reparar este desastre. Y si no es competencia de la intendencia —agregan— debería ser este organismo el que reclame ante las autoridades competentes, exigiendo una pronta reparación del pavimento".

Por un lado la carpeta asfáltica presenta una acentuada depresión que los automotores deben sortear a paso de hombre y que no ha provocado graves accidentes de tránsito solo por casualidad. Al costado, en la calzada de Allayme, hay escombros como para construir barricada, dicen los damnificados, en este caso los habitantes del lugar, en representación de los cotidianos y anónimos usuarios de esa arteria.

Barrio Santa Bernardita

GUAYMALLEN. — La Unión Vecinal Barrio Santa Bernardita (Segundo UNIMEV) realizará mañana a partir de las 17 una asamblea, para tratar asuntos relativos a la marcha de ese conglomerado urbano.

Barrio "General Arredondo"

GUAYMALLEN. — Fue elegida la comisión directiva de la Unión Vecinal, Social, Cultural y Deportiva "Barrio General Arredondo", de la siguiente manera: presidente, Hugo D. Piantini; vicepresidente, Luis Pasteris; secretario, Julio Del Monte; secretario de actas, Daniel Guevara; tesorero, Julio Echenique; protesorero, Eliseo Guerra; vocales: Hermes Fernández, Ramón Villarreal, Mercedes C. de Alcaraz, Antonia D. de Romero y Mario Daldi; revisores de cuentas: Marcelo Gutoff y Antonio Tomarchio.

La información señala que la comisión se entrevistó con el comisionado municipal, señor Matías Ramírez, a quien se les hizo conocer diversas necesidades, como la recolección de residuos en forma continuada, forestación, limpieza y ensanche de calles.

Las Heras

Beneficiará a los niños una campaña

LAS HERAS. — Por iniciativa de la Dirección de Cultura, Turismo y Deportes de la Municipalidad se realizará en el departamento una campaña tendiente a recolectar fondos para la adquisición de equipos deportivos para los niños que intervendrán en los torneos "Evita". También con esos recursos se apoyará los planes de turismo social infantil de la Comuna.

El operativo consistirá en la recolección de papel, hierro y botellas que se solicitará en donación a los vecinos. La campaña comenzará el 7 de mayo, cuando los camiones de servicios públicos de la repartición, retiren de los domicilios las donaciones, que posteriormente serán depositadas en el corralón municipal.

Con motivo de esta tarea, para hoy a las 19 fueron citadas las autoridades de los establecimientos educacionales a fin de ajustar detalles sobre el operativo. Se adelantó que será habilitado el número telefónico 216143, donde los particulares podrán anticipar sus entregas.

Luján

Demostración al poeta Fernández Lettry.

Agasajo a un docente

LUJAN. — La Comuna reconoció la colaboración desinteresada que prestó para la fiesta de la Vendimia el docente y poeta local, Ramón Fernández Lettry, encargado de la confección del libreto de la celebración.

En el mismo acto, que presidió el comisionado municipal, Heber Donato Moschetti, fue agasajada la reina de Luján, Ana María Moreno, quien se hallaba acompañada por las soberanas de su corte. En la reunión se encontraban presentes otros funcionarios de la repartición y miembros de la comisión permanente de festejo.

Junta de Defensa Civil

LUJAN. — Se constituyó la Junta Municipal de Defensa Civil, en cumplimiento de lo dispuesto por el artículo 13 de la ley 3796 de la provincia.

Integran el organismo, el comisionado Heber Moschetti, presidente; el secretario de administración, Miguel Pionetti, secretario y siete vocales, representantes de la comunidad local.

Se informó que la junta se reunirá próximamente y nombrará a entidades, tanto estatales como privadas, para completar las distintas áreas de servicio y obtener un equipamiento para cuando las circunstancias lo requieran.

Escuela técnica

LUJAN. — Los padres de los alumnos de la Escuela Técnica Nº 1, integraron la comisión provisoria cooperadora, integrada por Antonio Américo como presidente; Osvaldo Giaquinta, vicepresidente, y Alcides Agostini, secretario.

Los 120 años

LUJAN. — Con motivo de celebrarse el 11 de mayo el 120º aniversario de la fundación del departamento, hoy en horas de la noche se reunirán los integrantes de la comisión de festejos, a los efectos de confeccionar el programa de actos.

Godoy Cruz

Fueron numeradas 5.000 casas en el departamento

GODOY CRUZ. — El Departamento de Planificación Urbana, dependiente de la Comuna, numeró 5.000 viviendas del departamento en los siguientes barrios: Barrio Gráfico, Supe Sur, Judicial, Jardín Serrano, Barrio Metalúrgico T. Vandor, Bianchi, Minetti, Soeva Norte, D.E.C.A.V.I.A.R. parte del Barrio Batalla del Pilar, Mariano Moreno y Segundo Barrio Calise.

A estos barrios hay que sumarle 10.000 viviendas en renumeración, que consistió en un estudio que se realizó en todo el departamento, calle por calle. Se dieron casos en que había centenas repetidas en las mismas cuadras. En estos casos se numeró y se les dio la numeración correlativa, desde el comienzo de la calle hasta el final de la misma. De esta forma quedó previsto las futuras aperturas o prolongaciones de las calles.

Se tuvo en cuenta como eje de numeración a las calles principales y desde allí hacia ambos lados se procuró enfrentar las centenas o las alturas de numeraciones, con el fin de evitar inconvenientes y demoras innecesarias al público usuario que necesita localizar un domicilio.

La ejecución de las tareas en todo el departamento duró aproximadamente cuatro meses y colaboraron 15 personas. En este momento, se está trabajando para designar nombres a todas las calles faltantes y se encuentra en estudio la señalización de todo el departamento.

San Luis

Carta pastoral de monseñor Juan Laise

SAN LUIS. — El obispo de San Luis, monseñor Juan Rodolfo Laise, entregó a los medios de difusión una carta pastoral relacionada con la jornada mundial de las vocaciones, la que será leída en las misas vespertinas correspondientes a los días 19 y 20 del corriente.

Destacada el alto dignatario de la iglesia en su pastoral la importancia de las vocaciones en la iglesia y el mundo, el sacerdocio ministerial, el florecimiento de vocaciones.

Finaliza diciendo que "en este año mariano diocesano, al ofrecer por intermedio de María, Madre de la Iglesia, la Capilla del Santísimo Sacramento de la Iglesia Catedral, como centro de adoración y expiación de la Diócesis, encomendamos esta intención del crecimiento y santificación de las vacaciones al servicio de su altar".

El obispado de San Luis, por intermedio de su secretaría, informó que en todas las parroquias y colegios se realice, por disposición del Obispo diocesano, una semana vocacional del 20 al 27 de abril, comentando, en las clases de religión, la carta pastoral sobre jornada nacional de las vocaciones.

También se informó que en la casa de ejercicios del Cura Brochero (Córdoba), se llevó a cabo un encuentro de los presbíteros de la diocesis de San Luis, presididos por su obispo, monseñor Laise. Los ejercicios espirituales del presbiterio de la diócesis puntana fueron dirigidos por el padre José Luis Torres Pardo.

Por auto pastoral del Obispo presidentes de la AMAC, de la Junta Catequística. Diocesana y la señora Amalia García E. de Montero Mendoza.

Asimismo, por auto pastoral, ha sido designada directora de las obras misioneras pontificias, la madre Juliana Epele, superiora y directora del colegio San Luis Gonzaga de esta ciudad capital.

En el encuentro sacerdotal de Cura Brochero, se determinó que el estipendio de las misas será desde el 6 de abril, $ 30. Los sacerdotes que celebren en otra iglesia recibirán del cura párroco o institución $ 5 más el estipendio.

Felicitación por un triunfo electoral

SAN LUIS. — Cuarenta y dos gremios confederados de San Luis se hicieron presentes en la Casa de Gobierno para entrevistar al gobernador Elías Adre y solicitarle que transmitiera a la señora presidente de la Nación, María Estela Martínez de Perón, la felicitación del movimiento obrero puntano por el triunfo obtenido por el movimiento justicialista en Misiones, "que viene a fortalecer y consolidar al gobierno nacional, como auténtico heredero del teniente general Perón".

El magisterio se incorporó a la C.G.T.

SAN LUIS, 24. (NA).— La Agremiación del Magisterio Provincial Puntano, que nuclea a más de 2.000 docentes, se incorporó a la Confederación General del Trabajo, "ante la necesidad de quebrar el aislamiento en que desenvolvió su actividad gremial y fortalecer el movimiento obrero organizado, como una contribución a la consolidación a la unidad nacional".

En los fundamentos de la medida, la agremiación de los maestros expresa que "el trascendente papel que debe cumplir la educación, resueltos a superar el viejo concepto del apostolado, fruto del sistema que durante muchos años imperó en nuestra patria y que estaba empeñado en marginar a los docentes de toda participación en las luchas que por sus reivindicaciones libraba el movimiento obrero organizado".

La incorporación a la CGT San Luis, "ahora recuperada para los trabajadores puntanos, es la ratificación concluyente de la identidad de los trabajadores de la educa-

San Rafael

El artista, Roberto Ordenes, y su obra "Mercado judío".

Pintor sin manos expone el 26 en Bellas Artes

SAN RAFAEL. — En el Museo de Bellas Artes de San Rafael será inaugurada mañana a las 19, una exposición de pinturas de Roberto Ordenes, artista sin manos. Se ofreció también un recitado de poesías a cargo de Carlos Cañas.

Roberto Ordenes es sanrafaelino. Nació el 15 de junio de 1948, en Valle Grande. Muy joven ingresó en la Armada Argentina y a los 17 años de edad sufrió un accidente que le ocasionó una parálisis total. Tras un periodo de rehabilitación en el Hospital Naval y ALPI, inició su actividad artística, valiéndose de la boca, con la que escribe y pinta. En diciembre de 1970 fue becado por la Asociación de Pintores sin Manos y posteriormente realizó varias exposiciones en diversos lugares dle país, recibiendo el premio "Municipalidad General San Martín" y una importante distinción de ALPI. En 1972, fue becado por la Armada para proseguir los estudios secundarios. En la actualidad cursa el segundo año de abogacía en la Universidad Nacional de Buenos Aires.

Roberto Ordenes es integrante de A.C.A.L.P. (Ayuda Cristiana al Preso) y asesor laboral del Servicio Nacional de Rehabilitación del Lisiado.

El catálogo de la exposición, incluye los siguientes trabajos: "Navidad criolla", "Gatos siameses", "Naturaleza muerta". "Tibieza familiar", "Adoración de los Reyes Magos", "Misachico", "Mercado indio", "El Cristo sudamericano", "Los Horneros", "El crepúsculo en los verde de San Rafael", "La tranquera", "Vendimia cuyana", "Mi madre y el pan casero", "Corbeta uruguaya", "Bergantín intrépido en la escuadra Almirante Brown", "El paraíso de don Quinquela", "Paisaje nevado" y "Crepúsculo tropical".

Destrucción de antecedentes sobre marcas

SAN RAFAEL. — La Cámara de Comercio, Industria y Agricultura ha informado que ha recibido el boletín de marcas de fábrica de Comercio y Agricultura de la Dirección Nacional de la Propiedad Industrial, en el que se señala que "La Dirección Nacional de la Propiedad industrial hace saber a los agentes matriculados de la propiedad industrial y público en general, que de conformidad con la autorización conferida por resolución Nro. 267/74, se procederá a la destrucción de todos los antecedentes relacionados con solicitudes de marcas desistidas, abandonadas o denegadas, que han sido declaradas tales con anterioridad al 31 de diciembre de 1972".

Agrega que "el mismo procedimiento señalado en el punto anterior, se aplicará para todos los antecedentes relacionados con documentaciones de marcas vencidas y no renovadas al 31 de diciembre de 1969. Los interesados en hacer valer derechos o solicitar desglose de documentos, deberán hacerlo mediante presentación fundada ante la Dirección Nacional de la Propiedad Industrial, con sede en avenida Julio A. Roca 651, 2do. Subsuelo - Sector 30, dentro del plazo de 30 días corridos, bajo apercibimiento de que si no lo hicieran, se procederá sin más trámite, a la destrucción de la documentación".

La Cámara de Comercio ha recibido los datos correspondientes a las exportaciones de tomate enlatado y extracto de tomate, efectuado en el 2º y 3º trimestre del año 1974, con mención de exportadores, destino y kilaje. Los mismos están a disposición de los interesados en la sede de la Cámara.

Notas sociales

Misas. — SAN RAFAEL. — Hoy a las 19,30, en la capilla del Colegio de los Hermanos Maristas será oficiada una misa para rogar por las almas de María del Carmen y Antonio Bellera.

—Mañana, a las 19.30, en la capilla de los Hermanos Maristas será oficiada una misa para rogar por el alma de Héctor P. Aporta.

Maipú

Entidades Científicas

Hospital Diego Paroissiens. MAIPU. — El ateneo "Doctor Horacio Martínez Leanes" invitó a la reunión que se realizará mañana a partir de las 8.30, en el salón de actos de la maternidad, donde expondrá el doctor Alberto Retamales sobre el tema "Tratamiento moderno de las arritmias".

GUIA PROFESIONAL

MEDICOS

Dr. I. SCHERBOSKY
Clínica - Especialista en enfermedades bronco pulmonares Asma. Pedor turno José F. Moreno 2760. Tel. 257402 y 258616.
14|11|F|74067|Pte.

Dr. OSCAR E. CAMINOS
Clínica y Cirugía - Obesidad - Várices - Vejez - Enf. Venéreas. Impotencia - Mutuales. Sarmiento 777. T. 258130. 11 a 13 - 17 a 21
9|1|F|Pte.

Dr. KALIMAN
CLNICA GENERAL
Medicina Psicosomática - Consultas de 15 a 19 hs. Sgto. Cabral 706, Ciudad - Teléf. 290500.
15|4|F|50803|Pte.

Dr. RODOLFO S. ESCOBAR
CLINICO - CIRUJANO
Ap. digestivo. Várices y Hemorroides. Paso de los Andes 520 Godoy Cruz. Solicitar turno T. E. 225826.
1|10|F|Pte.|A.

Dr. PEDRO MUSETESCU
Graduado de Alemania Clínico Geriatra. (Envejecimiento. Arteriosclorosis). 10 a 12 y 16 a 20 hs Mitre 1416. Tel. 255848.
10|9|F|14|9|A

APARATO DIGESTIVO

Dr. OMAR MUSRI
Atiende Mendoza: Sanatorio Policlínico Guaymallén. Tel. 218052. San Martín Sanatorio Argentino. Rivadavia, Sanatorio Carrasco y Bertona.
6|2|F|62272|Pte.

Dr. NESTOR MATUSCHKA
Clínico Aparato digestivo, hígado estómago intestino, hemorroides. Diariamente desde las 17. Turnos a los telf.: 291752 y 248241. Colón 185. 4º Piso
9|12|F|75176|Pte.

Dr. ARTURO D. CERESA
Prof. Tit Clínica Quirúr. II Enf. Aparato digestivo. Lunes, miérc. viernes 17.30 a 20. S. Martín 671. Tel. 291606.
24|2|F|Pte

Dr. LUIS J. VILA
Hígado - Vías biliares - Páncreas. Colón 185, 3er. Piso. Lunes, Miércoles y Viernes de 17.30 a 20.30 hs. Pedir turno al Tel. 214974.
9|6|F|Pte.|A.

Dr. LUIS CHRABALOWSKI
Cirugía, Aparato digestivo. Hígado, Vías biliares. Turnos: Jorge A. Calle 326, Tel. 214441. Ciudad.
6|5|F|Pte.|A.

NEUROLOGIA Y NEUROCIRUGIA

Dr. H. O. CHADE
Neurología, Neurocirugía Electroencefalografía. - Francisco J. Moyano 1420. Tel. 255553. - Solicitar turno de tarde.
3|4|F|Pte.|A.

VIAS URINARIAS

Dr. M. SCLAR
Cirugía, riñón, vejiga, próstata. Esp. en París. Pedir turno. Beltrán 315. Ciudad. Tel. 257212.
21|1|F|27924|Pte.

Dr. RICARDO CARRETERO
Riñón, próstata, vejiga, genitales, incontinencia. Diariamente 17 hs. San Martín 2021. Godoy Cruz. Tel 223625.
12|7|F|56552|Pte.

Dr. IGNACIO J. ROMEO
CIRUGIA VIAS URINARIAS
Cirugía general. Diariamente desde 17 horas. Pedir turno. República de Siria 325. Teléfono 292220.
F|Pte.

Dr. PEDRO MOTILLA
Riñón, vejiga, próstata, genitales. Esterilidad masculina. Mutualidades. Diariamente desde las 17. Primitivo de la Reta 558. Tel. 245177.
11|12|F|Pte.

Dr. ALBERTO PABLO CORICA
ESPECIALIZADO EN EE. UU.
Enfermedades vías urinarias. Adultos y niños. Colón 532. - Turnos 240835 y 252553).
29|1|F|29090|Pte.

AFECCIONES URINARIAS
Uretra - Próstata - Afec. venéreas. Prat. Sex. - Piel - Rayos U. V. Urestroscopía. 10 a 12 y 16 a 18. A. Alvarez 250. Tel. 256234. Doctor Bianchi.
1|6|F|Pte.|S

UROLOGIA

Dr. ALBERTO BEKERMAN
ESPECIALIZADO EN EE. UU.
Cirugía, Vías Urinarias, Niños y Adultos. Turnos: 220078. San Martín Sur 69. Godoy Cruz.
15|4|C|403|14|5

GERIATRIA

Dr. ALEJANDRO CUSNIER
GERIATRIA
ENVEJECIMIENTO - VEJEZ
ARTERIOESCLEROSIS
Turnos, San Luis 318 - Tel. 256318
5|4|C|073|6|5

Dr. MARIO ROITMAN
Arterioesclerosis - Envejecimiento precoz - Várices. - Mutuales. - Espejo 65 - Entre piso. - Local 6 - Ciudad - Solicitar Turno. - Teléf. 258218.
22|3|F|43561|Pte.

NUTRICION

DOCTOR
RICARDO W. ESTRELLA
Clínica médica. Nutrición. Hormonas. 10 a 13 y 17.30 a 21.30 hs. Mutuales. Unicamente con turnos. - Necochea 292. Tel. 216006 - 242897 - 218766.
1|2|F|4012|Pte.

Dr. MINUCHIN
Obesidad. Diabetes. Delgadez. Gota. Arteriesclerosis. Aparato digestivo. Turnos. Roca 20. Las Heras. Tel. 254402. Amigorena 80. Ciudad Tel. 244777.
3|12|F|Pte.

OBESIDAD

CENTRO MEDICO DE MODELACION CORPORAL
Post parto y obesidad. Director Dr. Mario R. Levin. San Martín 1464. G. Cruz. Tel. 246897, Mutuales.
1|3|F|Pte.|D

Dr. ALBERTO SEVILLA
Médico director Institutos de Obesidad, Asma y Alergia de Mendoza, Córdoba, Buenos Aires.
Obesidad y celulitis deformante. Várices y hemorroides. Trat. sin dolor. Departamentos especializados: Cardiología. Radiología. Cirugía plástica. Injerto de cabello. (Dres. Edgardo Escobar - Prof. Tomás Hughes). Avda. Colón 232. Tel. 241440 - 290006.
27|7|F|58110|Pte

VARICES

Dres. ALBERTO SEVILLA EDGARDO ESCOBAR
Tratamientos várices y hemorroides sin operación ni abandono de trabajo. Avda. Colón 232. Teléf. 241440 - 290006.
27|7|F|58111|Pte.

Dr. SPINETTA REGUERO
Várices. Trat. no operatorio por electro fulguración. Cirugía. Espec España. Atiende mut. Turnos: Junín 218 Barrio Bombal. T. 244111.
13|7|F|Pte.

Dr. AFID ELHOM
ANGIOLOGIA - VARICES
Turnos de 16 a 20 hs. Arístides Villanueva 342. Tel. 245067.
27|2|F|9527|Pte.

PSIQUIATRAS

Dra. DELIA RODRIGUEZ de NAZAR
Nuevo domicilio. Psiquiatra. Nerviosas y mentales (niños y adultos) Manuel A. Sáez 581. Turnos: Tel. 247858
12|12|F|Pte

Dr. H. M. PIOTTANTE
PSIQUIATRA
Solicitar turnos de 16 a 20 horas. Teléfono 240710. Consultorio: Rioja 867. Tel. particular 253176.
1|1|2|F|Pte.

Dr. RAUL ANTUN
Especializado en Europa. Lunes, Miércoles y Viernes. Entre Ríos 226. Turno de 14 a 19 T. 257256.
8|3|F|Pte.

Dr. CARLOS ALFREDO FIGUEROA
Psicosomática - Hipnosis Médica - Electro Hipnosis. - Julio A. Roca 155 - Tel. 250105. Lunes a jueves.
16|4|F|51166|15|5

Dr. MARCOS A. LIJTEROFF
Nerviosas y mentales. - Solicitar turno: Ituzaingó 1260 T 251391 - 250186.
13|6|F|Pte.|A.

CARDIOLOGIA

SERVICIO CARDIOLOGIA DE URGENCIA
GUARDIA PERMANENTE
ELECTROCARDIOGRAMAS A DOMICILIO
TELEFONO 249001
8|4|C|100|7|5

ESTERILIDAD

Dr. MARIO E. PRINCIPI
Esterilidad masculina. Impotencia. Cirugía de vías urinarias. Lunes, miércoles, viernes. Mutuales Mitre 2054. Tel. 214051.
F|Pte.

ESTERILIDAD MATRIMONIAL
Dra. E. RODRIGUEZ RIOS
GINECOLOGA
Univ. de Buenos Aires. Espec. en EE. UU. Buenos Aires 82. Godoy Cruz. Pedir turno lunes, miércoles y viernes, de 15 a 18 hs. Telefónicamente al 220630.
21|4|C|016|30|4-D.

ESPECIALISTAS EN SEÑORAS

CENTRO INTEGRAL DE GINECOLOGIA Y OBSTETRICIA
Atención integral del parto. Gimnasia preparto. Prevención de cáncer femenino. Estudio de fertilidad matrimonial. Cirugía ginecológica. Radioterapia.

DOCTORA
MARTA GONZALEZ IÑESTA
Enfermedades mujer y la niña Embarazos. Partos. Turnos. Catamarca 83 Dpto. 36 3º P Teléfonc 291982. Part. 226294.
5|7|F|Pte

Dr. ELIAS GASSIBE
Jefe Servicio Ginecología Hosp. E. Civit. Señoras. Fertilidad matrimonial. Solicitar turno. San Martín 1073. Tel. 220085. G. Cruz. Mendoza.
26|9|F|Pte.

Dr. DAVID E. TORIANO
Embarazos - Partos. Mutuales. Lun., Miér. y Vier., 18 a 20.30. - España 756, Dpto. 4, Tels. 243490, 258660.
5|4|C|171|5|5

Dra. GIOCONDA LO CASTRO
Especializada en Suecia. Ginecología. Colposcopía. Papanicolao. - Lunes, miércoles, viernes. Turnos: 253737 - 253629. 9 de Julio 1050, C.
16|4|F|51027|Pte.

Dra. ELENA C. GRANDIA
Señoras - Niñas - Mutuales Turnos al 292358. Paso de los Andes 821, Ciudad. Tel. 292358.
Pte.|A

Dr. GREGORIO ENRIQUE DE LA ROSA
Señoras. Partos Cirugía. De 16 a 20 hs. diariamente. Mutualidades H. Yrigoyen 242. G. Cruz. Mendoza. Tel. 291393.
4|10|F|52340|Pte..A

ESPECIALISTAS EN NIÑOS

EMPLEADOS ADMINISTRATIVOS

NECESITA incorporar importante industria de nuestro medio para cumplir funciones dentro de las áreas Administración Central, Oficina de Compras y Depósito.

SE REQUIERE: Servicio Militar Cumplido - Experiencia no menor de tres años en funciones similares - Estudios secundarios completos - Dactilografía.
SE OFRECE: Buena remuneración - Horario corrido - Amplias posibilidades de progreso.

Escribir detallando antecedentes y pretensiones a: IND (28) - POSTE RESTANTE DIARIO LOS ANDES.
25|4|F|55578|26|4

VENDO
TEODOLITO WILL T 1 A
CONTADO $ 40.000
Tratar: Bernardo Houssay 198. Ciudad (ex Mosconi) esquina 12 de Febrero. Teléfono 216232.
25|4|F|55530|25|4

Vendo Reductor de Velocidad de 5 HP
Marca Luma y dos motores a explosión para hormigonera. 1 motoneta de lujo Siambreta.
CHILE 1957 — CIUDAD
25|4|C|402|25|4

EMPLEADO NECESITA
Importante Sociedad Anónima
Perito Mercantil o Práctico Contable con experiencia. Buen sueldo. Mejores perspectivas. - Pte. Rte. A. G. (25) Diario LOS ANDES.
25|4|F|55580|26|4

RENAULT DAUPHINE
MODELO 62 - BUEN ESTADO
PARTICULAR VENDE
Av. ESPAÑA 2678 - CDAD.
25|4|F|55565|25|4

Urgente Vendo JEEP IKA 58
— COLON 284 — G. CRUZ —
25|4|F|52195|26|4

ELABORACION EN EL ACTO
Recibimos uva para elaborar a terceros y a partir del lunes, dispongo de 3 camiones con cosechadores.
Bodega Giménez: Bombal 495 - Villa Nueva - Tel. 262977
25|4|F|55591|25|4

POR AUSENTARME
VENDO
GORDINI 66
Muy buen precio. COLON y MITRE - GARAGE COLON.
25|4|T|26|4

COMPRO CONTADO PARTICULAR
FIAT - PEUGEOT FALCON - R6 y 12
GARIBALDI 488.
25|4|C|451|25|4

PEUGEOT 504
Vendo de particular a particular, precio total contado $ 85.000 o permuto.
SAN MARTIN 1125 — GODOY CRUZ
25|4|F|55568|25|4

ALQUILO 2 SALONES
En Godoy Cruz. Buena ubicación. Para comercio o
BELGRANO 271 - GODOY
25|4|F

FIAT 128
Modelo 75 - Con radio
Particular vende. Avda. España 2678 - Ciudad
25|4|F|55564|25|4

COMPAÑIA QUIMICA S.A.
Necesita Oficial Mecánico Metalúrgico
Para taller de Fca. Presentarse en: ZONA ALCOHOLERA - GUTIERREZ - Horario: 8 a 16 horas
25|4|C

"MODERNISIMA"
Casa en 6ª Sección (en zona residencial insuperable), calefacción central y detalles de comodidad y lujo. $ 1.950.000 total con facilidades.
"BENTURINO" — COLON 659 — TELEFONO 246927 — Mart. LUGONES
25|4|F|55562|25|4

BODEGAS Y VIÑEDOS GIOL

Frente a lo avanzado de la época y para posibilitar la recolección de las uvas tintas a los productores interesados,
BODEGAS Y VIÑEDOS GIOL E.E.I.C. ha dispuesto habilitar la recepción en sus bodegas propias y alquiladas, en toda la provincia, los días sábado y domingo próximos.

SE ESTABLECE COMO UNICA CONDICION PARA LA RECEPCION, la comunicación con anterioridad por parte del productor a la bodega receptora correspondiente, sobre la decisión de llevar la uva en los días ya mencionados.

LA EMPRESA

TECHO
Construcción - Refacción permeabilización - S único. - Teléfono 21
25|4|C

Dr. JUAN S. ROM
Especialista en niños Cirugía. Jefe Servicio Niños Español. De 15.30 a 19 Martín 986 Godoy Cruz.
14|2|F

CIRUGIA INFANTIL
CIRUGIA INFANTIL
CARLOS GONZALEZ ZAPATA
CARLOS A. RUEDA
HUMBERTO NOTTI
Atención diurna y de Mutuales.
Alem 170

GARGANTA NARIZ Y OIDO
NUEVO CONSULTORIO
Dr. RODOLFO DA
GARGANTA - NARIZ
Lunes a viernes 17 hs. turno: Teléfonos 216
Sarmiento 695 - Ciudad
25|4|F

NECESITAMOS CAMIONES
para DISTRIBUCION de BEBIDAS GASEOSAS

Para ser afectados a zonas de ciudad y Gran Mendoza. Trabajo permanente. Deberán poseer carrocería playa, de 4,50 metros de largo, como mínimo. Modelo 1960 en adelante, en buen estado de funcionamiento. Preferentemente con motor gasolero. Los interesados deberán presentarse con camión, de 8 a 12 y 15 a 19 hs., en:

CARRIL CERVANTES 960 — GODOY CRUZ

25|4|F|55508|27|4

MEDIERO Preciso
para 50 Has. de CHACRA en Casas Viejas - San Carlos

Tierras excepcionales - 2 Pozos - Buena Vivienda - Luz eléctrica.

Tratar: Av. España 1248 - 2º - 19 T. 217638

25|4|C|341|25|4

ELECTRA S. A.
NECESITA
— AUXILIAR PARA OFICINA DE PERSONAL —

Con conocimientos de sueldos y jornales, leyes sociales, registros laborales, indemnizaciones, etc. La persona postulada debe contar con amplias experiencia en la materia, servicio militar cumplido, perito mercantil y referencias. Presentarse de lunes a viernes en el horario de 8 a 14 horas en Besares 105 - Chacras de Coria - Mendoza.

24|4|F|55335|25|4

90 HECTAREAS

EN MONTECASEROS. Campo inculto. Total o fraccionado. Vendo contado y facilidades.

Tratar:

INMOBILIARIA DE CUYO S. A.
COLON 227 — MENDOZA — TELEFONO 240649

24|4|F|55267|25|4

ORO
PLATA - PLATINO
BRILLANTES

Compro al mejor precio de plaza. Absoluta reserva. Voy a domicilio. Sarmiento 50. Local 5. Tel. 244960.

22|4|C|298|1|5

YEGUARIZOS

y mulares, llegaron para la venta. Mansos y chúcaros, excepcionales. Se entregan en finca Antonio Martínez.

Mallea y Alsina. Luzuriaga. Maipú.

24|4|C|156|28|4

Costa de Araujo o Gustavo André

25 a 30 Has., desmontadas con derecho agua. Compra

INMOBILIARIA MENDOZA

9 de Julio 923 - Tel. 249716

24|4|F|55347|25|4

FINCA
EN NUEVA CALIFORNIA
SUPERFICIE 8½ HAS.

7 Has. de viñas bajas, 60% uva barbera, bonarda y 40% cereza grande, producción 1.200 quintales; 1 Ha. para chacra, derecho definitivo de agua para toda su extensión, casa 4 habitaciones, galería cerrada, cocina, baño, galpón, 2 piletas, luz eléctrica, animal y herramientas. $ 70.000.000, 50% contado. Saldo convenir. - Permuta por similar Maipú o Luján.

INMOBILIARIA MENDOZA. - 9 DE JULIO 923 - TEL. 249716

24|4|F|55352|25|4

Escurridor de Mosto
SE VENDE

Marca Rousselle, muy poco uso, perfecto funcionamiento. Ver y tratar en Bodega Lorenzo Pannocchia y Cía. - Calle Florida y Varillas Blancas. - Tel. 135.

MEDRANO - JUNIN - MZA.

24|4|F|52129|25|4

VENDO
RESTAURANTE

Pleno centro. Trabajando. Precio total $ 125.000. Tiene vivienda - SOLAMENTE AL CONTADO

GENERAL PAZ 151 — CIUDAD

23|4|C|836|25|4

ORO
ALHAJAS - POLIZAS
COMPRO

Supero cualquier oferta

Avda. España 1512 - Oficina 11

23|4|T|2375|25|4

2 PERITOS MERCANTILES
NECESITAMOS

Se dará preferencia a personas que demuestren experiencia. Presentarse con antecedentes en el horario de 9 a 12 horas, en

CERVANTES 960 — GODOY CRUZ

25|4|F|55509|26|4

NECESITAMOS JUBILADO
Con conocimientos de oficina, para Portería

Dirigirse personalmente, de 7 a 14 horas a:

CURTIEMBRE MENDOZA S. A.

Carril Rodríguez Peña y Pescara, Gutiérrez - Maipú

24|4|F|55286|25|4

VIAJANTE
ZONA SAN RAFAEL

Para venta de ropería y calzado, atendiendo clientela existente en San Rafael, General Alvear y Malargüe. Con residencia en San Rafael. Podemos ofrecer movilidad. Escribir informando, sobre actividad anterior, sueldo y pretensiones.

CASILLA DE CORREO 413 — MENDOZA

25|4|C|41|26|4

Fábrica de Muebles Rústicos
(Fraileros y Quiteños)

VENTAS AL COMERCIO - CONSULTAS Y PRECIOS

CARLOS GALLEGO

SAN MARTIN 2005 — GODOY CRUZ - MENDOZA

25|4|F|55454|27|4

Contabilidades

Sistemas especiales para comercios minoristas. - Ordenamientos de libros. Inventarios. Sueldos y jornales. T. 255938.

24|4|C|980|25|4

ORO

Pago hasta $ 110,00 18 Kl. Alhajas - Monedas - Pólizas — Absoluta Reserva —

9 de Julio 1050 - P. B. "2"

22|4|F|54718|26|4

TAPICERIA

JUEGOS DE LIVING - SILLAS SILLONES - AUTOMOVILES — COMO NUEVOS — TELEFONO 256781

23|1|C|713|30|4

BGAS. y VDOS. ELHOM S.A.
COMPRAMOS UVAS TINTAS, BLANCAS Y MEZCLAS
CONTADO Y A PLAZOS

ADELANTAMOS PARA COSECHA Y ACARREO

Tratar en: 9 DE JULIO 1257 - 8 p. - Of. 81 y SAN MARTIN s/n., LA CONSULTA

24|4|C|126|26|4

Regio Departamento
VENDO URGENTE

Z|Resd. G. Cruz, a paso Avda. San Martín, muy buena ubicación, 3 dorm. c|placares y dependencias. Servicios completos. Desocupado. Posesión inmediata con $ 140.000 y fac. 2 años. Avda. San Martín 254 Godoy Cruz. — Tel. 227011

23|4|F|52122|25|4

TACHOS PARA COSECHA
Desde $ 100 c/u.

CALIDAD EN MATERIAL Y MANO DE OBRA ULTIMA TANDA DE FABRICACION

Bandera de los Andes 2119 - T. 261774

23|4|C|839|7|

MERCEDES BENZ 1114
COMPRO CONTADO

C. Nacional 6790 - Rodeo de la Cruz - Guaymallén - Teléfono 112

9|4|C|585|2|5

EMPRESA EXPORTADORA
Solicita Ofertas en:
Concentrado de Pulpa de Duraznos
Concentrado de Tomate 28/30

OFERTAS A: PESCA EXPORT S.R.L.

Diagonal Norte 628 — T. E. 30-7871/3

25|4|F|55569|27|4

MEDIO OFICIAL PINTOR

Para carrocerías de ómnibus. Presenarse de lunes a viernes de 7 a 15 horas. Alem 1898, Benegas, Godoy Cruz.

24|4|F|55250|25|4

VENDO VOLQUETE BACO
Seminuevo con carrocería de chapa

TRATAR: CORRALON LITO — PALMIRA

24|4|F|55324|25|4

GUIA PROFESIONAL

MEDICOS

GARGANTA NARIZ Y OIDO

Dr. RAUL JOSE BONSANGUE
GARGANTA - NARIZ - OIDOS
Turnos teléfonos 258555 y 262630. 5 de Mayo 1413.
14|6|F|90414|Pte.

JOSE M. CORRALES
Especialista en garganta, nariz y oídos. Especializado Europa. Solicitar turno horas de la tarde. Perú 1351. Tel. 257715. 13|1|F|26341|Pte.

ANDRES FELIPE MAURICIO
GUSTAVO LUIS MAURICIO
GARGANTA - NARIZ - OIDOS
Solicitar Turnos
Granaderos 778 - Teléfono 245267
6|1|F|Pte|A.

Dr. WASHINGTON H. PELUC RODRIGUEZ
Profesor adjunto de la cátedra de Nariz, Garganta y Oído de la U. N. C. Atiende nuevamente. Colón 185. Teléf. 293480.
3|2|F|Pte.|A.

Dr. FERNANDO L. ASSINI
GARGANTA - NARIZ - OIDOS
Atiende mutuales. Turnos de tarde. Serú 11. Bº Bombal. T. 247766.
25|4|C|337|24|5

ASMA Y ALERGIA

INSTITUTO DE ALERGIA
Dr. Marcos Hugo Victoria
Dr. Carlos Segura Villanueva
9 DE JULIO 1050 - 5º PISO
Dpto. 50 - Tels.: 251937-249392
4|9|F|97727|Pte.|A

Dr. LUIS BROITMAN
ASMA - ALERGIA
Patricias Mendocinas 634. Planta baja. Local 9. Tel. 249907. Se atienden mutuales. 8|7|Pte.

ASMA Y PULMON

Dr. SALVADOR SHOCRON
Especializado en EE. UU. Pulmón y vías respiratorias. Rayos X. Jefe Servicio Hosp. Lencinas. Turnos 244777. Amigorena 80. 4º Piso. Dpto. C. 1|9|F|Pte.|S

HUESOS

Dr. EDUARDO P. TOSI ORQUIN
Dr. ANTONIO C. GOMEZ NAVARRO (h.)
Traumatología y ortopedia. Enfermedades y cirugía de los huesos. Lunes a viernes 17 a 20.30 hs. Necochea 509. Solicitar turno 259499, 243723, 259228. 21|1|F|27785|Pte.

REUMATISMO

Dr. JULIO F. SANCHEZ
Doctor en medicina. (Esp. en Europa). Reumatología, ortopedia y reumatología. Rivadavia 141. Tel. 21094. 23|2|F|Pte

Dr. GONZALEZ PEREA
REUMATOLOGO
Ramos 30 - G. Cruz - Tels.: 223620 y 220062. Pedir turno. F|Pte.

Dr. MANUEL MENA
Reumatólogo - Enfermedades de columna vertebral, brazos dolorido, ciática. Atiende de 15 a 20 hs. Buenos Aires 226. Pte.

Dr. RICARDO BARCENILLA
Rivadavia 578 - Planta Baja - Dpto. 5 - Ciudad - Turnos: 17 a 20 hs. - Teléfonos 292020 - 221910.
27|2|F|Pte.

ESPECIALISTAS DE LA PIEL

ALBERTO TORRES CORTIJO
médico becario Univ. Madrid. Julio Civit 43, 1er. Piso Turnos tarde al Tel. 255760
21|1|1|Pte.

Dr. ALBERTO J. GRINBERG
Enfermedades de la piel. Alergia dermatológica. Lunes a viernes de 17.30 a 20.30 hs Sarmiento 777. Mendoza.
8|10|F|68501|Pte.

Dra. ROSA M. CIANCIO DE RODRIGUEZ SAA
Becaria en Psoriasis, Electrodesecación San Martín: Mármol 373. Tel. 21688 Mendoza: E. Civit 572. Turnos: 256378. 1|12|F|Pte.

ENFERMEDADES DE LA PIEL

Doctor Prof. Dr. S. PONS
De 18 a 19.30 hs. San Juan 1238. Tel. 243265
23|1|F|98944 Pte|S

Dr. RAUL FASCETO
ENFERMEDADES DE LA PIEL
Depilación
Av. España 866 - Teléfono 44133.
2|2|F|95154|Pte.

Dra. ELSA B. YAÑEZ
Enfermedades de la piel. Alergia dermatológica. Lunes a viernes de 16 a 19 hs. 25 de Mayo 1154 - San José - Teléf. 291923.
2|4|F|47211|Pte.

ACUPUNTURA

I.M.A.G.E.N SRL
Instituto Médico de Acupuntura Geriatría, Electromedicina y Neuroendocrinología SRL. Primer centro médico especializado en Geriatría fundado en 1963. - Todas las especialidades clínicas y quirúrgicas. Director: Dr. Carlos Federico Wittenstein - Doctorado en medicina. - Manuel A. Sáez 694. Cdad. T.E. 240324 y Radiollamada Mendoza.
19|4|F|54039|Pte.

INSTITUTO MENDOCINO DE ACUPUNTURA FISIOTERAPIA Y ENFERMEDADES DE LA VEJEZ
Dr. HECTOR MATURANA
Espejo 65. Entrepiso. Local 6. Tel. 258218. 31|7|F|57845|Pte.|S

Dr. ALVAREZ NOQUE
CONSULTORIO MEDICO DE "ACUPUNTURA"
Consultas: Lunes, miércoles y viernes de 8 a 12.30 horas y martes y jueves de 16 a 21 horas. - 9 de Julio 951, 1º Piso. Dpto. 5. Ciudad. Teléfonos: 241805 - 241443.
1|11|F|83807|Pte.

CIRUGIA ESTETICA

Dr. ENRIQUE VELASCO
Cirugía estética plástica reparadora. Lunes, miércoles y viernes de 17 a 20 horas. Rioja 1153. Tel. 244806. 1|12|F|58682|Pte

Dr. J. SANANES
Jefe de Servicio Sala 1 Hospital Emilio Civit. Cirugía de nariz, mamas, adiposidades, injertos. Quemados. Pedir turno: P. B. Palacios 1260 (Ituzaingó). T. 257319 - 251391.
7|3|F|Pte.|D

Dr. HUGO SALOMON
Unicamente Cirugía estética funcional de nariz. Clínica Godoy Cruz. Godoy Cruz 333. Teléfonos 215951 y 215952. Mutuales.
10|1|F|Pte.|D

OCULISTAS

Dr. ZALDIVAR
Dra. MISTELI
Nueva dirección: Av. Emilio Civit 685. Ciudad. Tels. 257000 - 257100
14|1|F|Pte.

Dr. CELSO GUARNIERI
Nuevo domicilio en Ciudad. Mitre 1565. - Turnos: Tel. 215324
30|3|C|288|28|4

Dr. ALVAREZ NOQUE
SOLICITAR TURNO
Enfermedades y cirugía de ojos. Mitre 896 - Tels.: 241443 - 241505.
4|1|Pt

Dr. PENA
Médico oculista. Cirugía ocular. Consulte de 12 a 13 y de 16 a 19 horas. Sábados de 12 a 13 horas. San Martín 814 - Teléfono 292377
3|10|F|67867|Pte.

Dra. MORENO DE MULET
OFTALMOLOGIA NIÑOS - ADULTOS
9 de Julio 2140. Pedir turno de tarde al Tel. 253032. 5|4|Pte

CLINICA DE OJOS
Atendido por
16 Médicos Oftalmólogos y 6 Auxiliares Técnicas Universitarias
Consultorio externo de 8 a 21 hs. Guardias permanente. Cirugía e internación. Atención de particulares y Mutualidades. Av. España 888 - Teléf. 248856.
18|3|F|42513|Pte.

DOCTOR
JUAN JESUS FUGAZZOTTO
OCULISTA
Consultas de lunes a viernes. Av. San Martín 3316. Cdad. T. 250087.
24|3|C|234|22|5

Dr. MARCHEVSKY
Consultas de 11.30 a 12.30 y de 15 a 19 hs. Rioja 1130. Tel. 247996.
26|2|F|040|Pte.

Dr. LANGE
Enfermedades y cirugía de los ojos. Recetas de anteojos. De 16.30 a 19.30 hs. San Martín 1052. 1º Piso. Dpto. 9 (ascensor). Tel. 293422.
Pte.|A Mendoza.

Dr. ANTONIO ALSINA
De lunes a viernes de 10.30 a 12.30 y 16.30 a 20. Sarmiento 695. Teléf. 216126.
25|4|F|55482|Pte.

ODONTOLOGIA

VICTOR M. PICCIONE
Doctor en odontología. Cirugía de boca y huesos de la cara. Martes y jueves. Sanatorio Policlínico Cuyo. Tel. 243000, Part. 255547.
1|2|F|Pte.

Dr. MARIO HORENSTEIN
Odontología integral Niños y adultos. Rayos X. Prótesis fija. Porcelana. Parodontosis. Avda. España 985. P. B 12. - Turnos Tel. 247300 Part. 217888. 27|2|F|[illegible]|Pte.|I

DOCTOR
JORGE R. JUNG M. (h.)
Rayos X - Odontología integral
Rioja 1123 - Teléfono 240389
5|4|C|157-201|4|5

DOCTOR
JUAN A. BRANDI ZAPATA
Doctor en odontología. Rayos X. Consulta: 9 a 12 y 16 a 20 hs. (Pedir turno). San Juan 741. Teléfono 241869. 29|3|F|45237|27|4

RADIOLOGIA

Dres. **RICARDO HORENSTEIN**
MARTHA G. de HORENSTEIN
Radiografía - Radioterapia. Colón 185, 8º piso. Tel. 242747. Particular: 245906. 7|3|F|39537|Pte

BIOQUIMICOS

Silvio Giornelli Bianchi

NUEVO DOMICILIO

MONTEVIDEO 455 - Ciudad. Teléfono 247667

4|8|F|88816|Pte.

Dr. HORENSTEIN
Dra. HORENSTEIN
ANALISIS CLINICOS
Atendemos a particulares y afiliados de todas las mutualidades de Mendoza. San Juan 869 Teléfono 248519. 2|1|F|Pte.

Dr. MARIO DAMIANI
Laboratorio análisis. Metabolismo basal. Atendemos mutuales. Patricias Mendocinas 1631. Tel. 254065. 8|4|F|84282|Pte.

PARTERAS

CELINA E. M. DE ARNEDO
PARTERA NACIONAL
Catamarca 585, Ciudad. Tel. 242388. Pedir turno. 29|1|F|99490|Pte.

J. DELIA SANCHEZ GOMEZ
OBSTETRICA NACIONAL
Atiende de 15 a 17 horas, menos sábados. Rivadavia 634. Tel. 241019
6|2|I|Pte

ESTHER C. DE SANANES
Partera nacional. Diariamente de 10 a 20 hs. Solicitar turno. Pedro B. Palacios 1260 (Ituzaingó) entre Catamarca y Lavalle. Tels.: 257319 y 251391. 7|3|F|Pte.|D

IRMA YAKEL DE LEGUIZAMON
PARTERA
Av. San Martín 1269 - 3er. Piso. Dpto. A. - Tel. 257536 - Mendoza.
F|Pte

LIDIA M. DE CUARTAS
PARTERA NACIONAL
25 de Mayo 770. Cdad. Tel. 247223.
19|6|F|83061|Pte

ANTONIA ARMENIA
PARTERA
Videla Castillo 2249. Teléf. 216514. Pedir turno.
27|2|C|623|1|

PSICOLOGIA

Lic. MARIA D. CARRIO
Trastornos de conducta, aprendizaje. Orientación vocacional. Mutuales. Tel. 243447. Necochea 509. Ciudad.
9|4|C|597|26|4

Lic. NELLY CECILIA LAMADRID
Reeducación sicomotriz - Trastornos de conducta. Orientación vocacional. Mutuales. Solicitar turno al Tel. 223051. Hualpa 201. G. Cruz.
1|10|F|67647|Pte.

INYECTABLES

O. M. E. s.r.l.
Organización Mendocina Enfermeros. Inyectables. Nebulizaciones Tubos oxígeno. Pedicuría. Atención 24 horas. Pedro Molina 135 Teléfs.: 293371 y 240308.
F|Pte. A

PEDICUROS

CASA SCHOLL
Pedicuros, Calzados, Plantillas, Medias y Vendas para Várices. Todo para el confort del pie. Pedir turno. Montevideo 27. Mendoza. Tel. 246200. 17|5|F|Pte.|S

Avisos Clasificados

Compra y Venta de Propiedades

"ABC - INMOBILIARIA"
CIRVINI, ELASKAR & CIA.
Av. San Martín Norte 254
G. Cruz - Teléf. 227011
Vende y/o Permuta

CASA MIXTA, G. Cruz, próx. a San Martín Sur, 3 dorm., salón p|negocio y dep. Servicios completos (320 m2, terr.). C|$ 210.000 y fac. 3 años. Acepta cuenta precio Dpto. o casa, chica.

Bº BOMBAL, ubicación de privilegio, casa antigua, habitable, remodelable, amplias comodidades, servicios completos, regio terreno, venta y/o permuta valor lote por casa 5º, 6º o G. Cruz bien ubicada. Diferencia convenir. Para esta operación disponemos de otros bienes muy interesantes. Consúltenos sin compromiso. Buena inversión.

Bº SUPE, antisísmica, 4 dorm., 2 baños, cochera y demás comodidades. C|$ 250.000 y fac. 3 años. Acepta permuta por casa menor valor.

Compra y/o PERMUTA

APURADO compro antisísmica no más 2 años const., hasta $ 750.000 bien ubicada gran Mendoza, 3 dorm., garaje y dep., preferible c|amplio terreno. Entrego en pago casa Bº Trapiche y diferencia total al contado.

25|4|F|52218|25|4

A PROPIETARIOS: que deseen vender su propiedad, "Provivienda" les asegura venta rápida y ventajosa. Solicite tasador sin compromiso. Perú 1214. Tel. 218277 - 255313.

18|4|C|238|25|4

A UNOS metros de calle San Martín, en pleno centro comercial, vendo casa, ideal oficina o comercio. - Precio total $ 27.000.000. Contado $ 16.000.000. Saldo 2 años sin intereses. Tel. 216791. 25|4|T|2492|27|4

A DUEÑO: compro urgente casa 6ta. hasta $ 650.000. "Provivienda". Perú 1214. T. 218277 - 255813 - 258054.
25|4|C|365|25|4

A. PROPIETARIO directo urgente compro, casas, departamentos de 1, 2 y 3 dormitorios, dispongo buen contado. Ofrecer a los teléfonos 257728 y 251537.
25|4|F|55547|30|4

A PARTICULAR solamente, compro chalet en zona residencial, ciudad o G. Cruz, o departamento céntrico. Total hasta pesos 120.000.000. Llamar al 244730.
21|4|F|54601|25|4

A ESTRENAR 2 dormitorios y dependencias en Las Heras, interna. "Regalo", $ 165.000. Acepto plan banco. Belgrano 2790, Cdad. 15|4|C|375|25|4

A PROPIETARIO compro departamento céntrico, dispongo $ 100 mil y automóvil moderno. Tel. 261490.
24|4|F|554419|28|4

A OPORTUNIDAD antisísmica G. Cruz, 2 dormitorios, comedor, cochera, patio y jardín. C. m$n. 15.000.000; total 23.000.000, saldo 3 años. Moreno Viviendas, San Martín Sur 1107 y T. Benegas, G. Cruz, T. 225842.
23|4|F|52112|25|4

A ESTRENAR, 3 hermosas casas americanas en San José, living-comedor, 3 dormitorios, 2 baños, demás dependencias, cochera y patio. Vendo c|facilidades. Inf.: J. Cecco. Colón 617, Mendoza, Tel. 243330.
24|4|F|55317|25|4

A ESTRENAR, Bº Trapiche vende propietario, antisísmica tres dormitorios y dependencias, Joaquín V. González 1053. Godoy Cruz. 24|4|T|2426|25|4

A METROS San Martín y Jujuy, antisísmica, l|comedor, 2 dormitorios con placares, cocina-comedor, patio, terraza. T|$ 450 mil, c|50 por ciento, s|convenir. Santa Fe 129, Ciudad.
24|4|T|02449|25|4

A INTERESADO directo dueño liquida antisísmica desocupada s|avenida cerca portones parque c|valor terreno. Sala o 2/3 ambientes, garaje, toilette, cocina y baño c|losa, azulejos y granito. Terreno ideal 10 x 30; t|servicios, $ 450.000 c|facilidades. Condiciones establecidas más de un año. Juan B. Justo 641, ciudad.
24|4|C|962|25|4

A 1 CUADRA Avda. San Martín, pleno centro ciudad, vendo hermosa casa antisísmica, 2 plantas, p|baja: amplio salón c|vidrieras, escritorio, depósito y baño, liv.-comedor, comedor diario, sala estar, despensa, patio y jardín; P|alta: 3 dormitorios c|placares, baño, d|servicio. Superficie 440 m2. con 320 m2. cubiertos. T|$ 1.450.000. Inf.: J. Cecco. Colón 617, Mendoza, Teléfono 243330.
24|4|F|55319|25|4

A $ 295.000. T|$ 590.000 cerca b|bancario. Godoy Cruz, lindo chalecito seminuevo; l|comedor; 2 dormitorios c|amplios placares; cocina c|artefactos; comedor diario; garage; pieza servicio; patio; terraza, pavimento; t|servicios; teléfono. "Provivienda". Perú 1214.
25|4|C|365|25|4

A ESTRENAR: Americana San José, liv.-comedor, 3 dormitorios, baño, cocina comedor, cochera, patio, $ 20.000.000 contado, saldo facilidades. Total 40.000.000. Acepto plan banco. Colón 124, Ciudad.
25|4|C|420|25|4

A - COMPRO urgente casa o departamento ciudad, Godoy Cruz, Guaymallén, L. Heras. Dispongo buen contado. Tel. 244958 Colón 124, Ciudad.
25|4|C|420|24|5

A PROPIETARIOS, compro casa o departamento planta baja, 3 dormitorios, efectivo y Peugeot nuevo. San Martín 447.
25|4|F|55546|25|4

A $ 250.000, departamento ciudad 40%, s|3 años, recibo coche, S. Lorenzo 231.
25|4|C|481|25|4

A $ 9.000.000 y facilidades, t|pesos 16.000.000, atractivo antisísmico interno, cuarta sección, M|Mitre (micro 15), 2 dormitorios amplios, espacioso comedor, cocina comedor, patio emporlado, agua, luz, cloacas, pavimento, (gas puerta). Aprovechelo. Paraná 721, ciudad.
25|4|C|510|27|4

A COMPRO casita chica, antisísmica, 6ta. o 5ta. Sección, Funes, B. Cano K-5-4, Teléf. 216988.
25|4|C|510|25|4

A DUEÑO compro casa, 4ª Sección, antisísmica. Operación contado. Hasta $ 150.000. T. 2520 9.
25|4|T|2497|25|4

A|$ 12.700.000 t|contado v|terreno 500 mts. c|casa, a|refaccionar y 2.200 mts. a$ 11.200.000 m|n. Otro 12.990 m.n., a$ 5.200.00 m.n. s|asfalto, V. Nueva. Arenales 786. V. Nueva. 25|4|F|53636|25|4

APROVECHE. Oportunidad: Vendo urgente Dpto. antisísmico, Zona Residencial G. Cruz, a mts. Av. San Martín, muy buena ubicación, 3 dorm. c|placares y dependencias. Servicios completos. Desocupado. Posesión inmediata. C. $ 140.000 y fac. 2 años. San Martín 254, G. Cruz, T. 227011. 23|4|F|52125|25|4

¡¡ATENCION!! disponemos 5 casas a terminar dentro de los 90 días, en Dorrego, en una, planta baja, living-comedor, cocina-comedor, 3 dormitorios c|placares, baño completo, baño de servicio con o sin pieza de servicio, lavandería cubierta, garage o cochera y amplio patio. Precio total $ 60.000.000 m|n., contado y facilidades. Se acepta Plan Banco. Inf.: Febo Inmobiliaria. - C. E. Barrera Oro y J. P. Landart. Mitre 1378, Ciudad.
24|4|F|55378|25|4

ANTISISMICA una planta, con teléfono, vendemos, Godoy Cruz, living-comedor, cocina-comedor, despensa, garage, 2 dormitorios (1 chico), baño completo, amplio patio, lavandería cubierta, etc. - (Tiene plano aprobado para construir 2 dorm. y un baño en planta alta). - Contado y facilidades. - Inf.: Febo Inmobiliaria: C. E. Barrera Oro y J. P. Landart. Mitre 1378, Ciudad.
24|4|F|55380|25|4

¡ATENCION! Finca vendemos en Montecaseros, 26 Has. niveladas a cero, alambradas, 2 trincheras de álamos, 1 pozo electrificado con salida de 8", caudal 300.000 litros hora, 1 galpón de ladrillo, 1 pileta, etc. Tierra inmejorable. Contado y facilidades. Inf.: Febo Inmobiliaria, C. E. Barrera Oro y J. P. Landart, Mitre 1378, Ciudad.
25|4|F|55535|25|4

ATENCION casas 6ta. Sección 2 y 3 dormitorios con y sin garage. Todas a estrenar, desde pesos 40.000.000 hasta $ 130.0000. Contado y financiación. Urbana Inmobiliaria, 9 de Julio 315, Mendoza.
22|4|C|459|25|4

ATENCION lotes en 5ta. y 6ta. Sección. Urbana Inmobiliaria. 9 de Julio 315 - Mendoza.
22|4|C|459|25|4

ANTISISMICA, antigüedad máxima 2 años, 3 dorm., l|comdor, patio, garaje, contado hasta 27 millones, resto facilidades. Tel. 252381. 23|4|F|55160|25|4

ATENCION vendemos propiedades metros de Av. Acceso. Ideal para realizar loteo o picasa quinta. Varias habitaciones, buen estado. Terreno: 4.000 m2., con salida a 3 calles. Agua, luz, venta total o fraccionada. Ctdo. 30%, saldo facilidades. Permutas en general. Urgente vendo. Llaves: Godoy & Pelaia. Gutierrez 585. Tel. 258543-251597.
23|4|F|55076|25|4

ANTISISMICA nueva, 3 dormitorios, comedor, sala de estar, patio. C. m$n. 19.500.000; total 35.000.000, saldo 3 años. Moreno Viviendas, San Martín Sur 1107 y T. Benegas, G. Cruz, T. 225842.
23|4|F|52106|25|4

ANTISISMICA a estrenar B. Trapiche, 3 dormitorios, l|comedor, cochera, 2 patios. C. m$n. 31.000.000; total 51.000.000, saldo 2 años. Moreno Viviendas, San Martín Sur 1107 y T. Benegas, G. Cruz, T. 225842.
23|4|F|52109|25|4

AV. SAN MARTIN, Dpto. c|2 dormitorios, patio y depend. Precio: $ 70.000.000, c|facilidades. - Canizo Puebla. - Rivadavia 757. Tel. 247949. 24|4|F|55296|25|4

ANTISISMICA 2 plantas, en barrio Empleados de Comercio, S. José, living-comedor, 3 dormitorios, d|servicio, demás comodidades, garage, patio y terraza. T|$ 445.000, c|facilidades. J. Cecco. Colón 617, Mendoza, Teléfon 243330.
24|4|F|55321|25|4

ATENCION: Permuto casa corte antiguo 300 mts., 3 dormitorios, sobre Martínez de Rosas, ciudad, por departamento 2 ó 3 dormitorios, Becerra - Colón y Tiburcio Benegas, Godoy Cruz.
24|4|C|007|25|4

ATENCION: Barrio Parque Godoy Cruz, amplia casa todos servicios conectados, entrada vehículo, 330 mts. terreno. Becerra, Colón y Tiburcio Benegas, Godoy Cruz.
24|4|C|007|25|4

ANTISISMICA, casa-quinta 4.000 metros Coquimbito, Maipú, 20 metros ruta, resto amplios ambientes, agua corriente, luz, supergas, frutales, $ 13.000.000 contado, saldo convenir. Becerra, Colón y Tiburcio Benegas, Godoy Cruz.
24|4|C|007|25|4

ANTISISMICA sobre Sarmiento Gutiérrez, 2 cuadras Cristalería, esquina, amplio salón, 2 dormitorios, cloacas conectadas, $ 15.000.000 contado, saldo convenir. Becerra. Colón y Tiburcio Benegas. Godoy Cruz.
24|4|C|007|25|4

ANTISISMICA 1 planta s|carril Cervantes Benegas, a mts., d|puente Olive vendo o permuto casa de 3 dormitorios, comedor, comedor de diario 2 baños, ej vehículo, fondo c|churrasquera por departamento o casita céntricos o zona Godoy Cruz c|calle San Martín. López Gallardo. 9 de Julio 1769 1er. piso Dpto. B Ciudad. Tel. [illegible]6362.
25|4|C|293|25|4

APROVECHE a $ 5.000.000 contado y facilidades. Total 10.000.000 peso. Regio departamento vendo. Emilio Civit 75. Cdad.
25|4|C|404|25|4

ATENCION sindicatos, cooperativas vivienda, industriales a las puertas ciudad vendo 32 has. parejas c|fuerza puerta, amplio frente, total o fracciones desde 4 has. J. B. Justo 429 Mza. Tel. 252611.
25|4|C|397|25|4

ANTISISMICA estrenar metros Puente Olive vendo chalecito 4 dormitorios 2 baños, con s|deuda bancaria. J. B. Justo 429. Mza. Tel. 252611.
25|4|C|397|25|4

ANTISISMICA 6ª Sección, casa 3 dorm., 100 mts. cubiertos. Contado y facilidades. Vende Lima Suárez. P. Mendocinas 1427.
25|4|F|55342|25|4

ANTISISMICA c|Ciudad, 2 dormitorios, dependencias. Anticipo, $ 20.000, s|convenir. Otra similar 3 dormitorios, dependencias, cochera, e|6ª Sección. Anticipo, pesos 25.000.000. José Federico Moreno 1575.
25|4|T|2459|27|4

ANTISISMICA, 6 ambientes, 3 baños, e|Av. San Martín, Ciudad. Ideal escritorios, centro médico. Anticipo $ 25.000.000, s|convenir. José Federico Moreno 1575.
25|4|T|2459|27|4

AV. RIOJA cerca Morón, amplia, liv.-comedor, 3 dormitorios, cocina comedor c|artefactos, baño, despensa, patio, cochera varios vehículos. Entrega inmediata $ 25.000.000 contado, saldo facilidades. Total 40.000.000, saldo facilidades.
25|4|C|420|25|4

ANTISISMICA G|Cruz, 3 dormitorios, ideal p|bancario. S|financio, 2 años. S. Lorenzo 231, Teléfono 245272.
25|4|C|481|25|4

ADQUIERA ya su terreno para bolte o casa de fin de semana en ruta a Potrerillos, Teléfono 290416.
25|4|F|55617|25|4

"COMPRO" al contado o corto plazo, casas, lotes, departamentos bien ubicadas; casas-quintas y fincas buenas. Propiedades en Chacras de Coria, Puntilla, Benegas, Bermejo, Luzuriaga, Potrerillos, etc. para nuestra excelentísima clientela. "Benturino" - Colón 659. Teléfonos: 246927 - 227629. Martillero Lugones.
22|4|F|11114|25|4

COMPRAMOS urgente fincas, por pedido especial nuciente. Ofrecer: Córdoba 154 Ciudad. T. 254996.
25|4|F|55382|25|4

COMPRO 1): Departamento categoría céntrico y cochera, 2) Casa amplia o galpón p|deposito, Ciudad o G. Cruz, cerca San Martín, 3) Lote grande esquina Droguería Bermejo. San Martín 1089. G. Cruz. Teléfonos: 223172 - 220624.
10|4|F|49518|27|4

CON $ 1.800.000 m|n. saldo convenir, vilote, t|dueño. Félix Suárez 884, Villa Nueva.
24|4|F|44416|26|4

COMPRO lote, Bº Santa Ana, pago contado. Inf.: Cabildo 433. Bº Santa Ana, Güén. T. 251409.
22|4|F|54910|25|4

COMPRO hoy urgente directamente a propietario, casa en Ciudad, G. Cruz, Guaymallén, o Las Heras. Hasta $ 50.000.000. T. 244790. 21|4|F|54606|25|4

CARRIL Bermejo: El Sauce; s|Carril fracción 63x125 total 8.235 metros a $ 9.000 el m2; Las Heras s|25 de Mayo c|Independencia 7.000 metros a $ 4.000 el m2. Informes: Canizo Puebla. Rivadavia 575. Tel. 247949.
25|4|F|55451|25|4

COMPRO contado hoy mismo fincas, casas, departamentos, lotes y campos. Martillero Méndez. Lamadrid 336. Ciudad. T. 243820.
25|4|C|371|25|4

C|$ 55.000 contado y facilidades, v|casa e|Las Heras, 2 dormitorios y demás, 360 mts. Teléfono 261973. 25|4|F|55539|25|4

CASAS e|Villa Nueva, San José y Dorrego vendo desde $ 90.000 y facilidades. Consulte. Tel. 261973.
25|4|F|55540|25|4

CASA material, amplio terreno barrio Hipódromo, $ 32.000.000 con facilidades. Martillero, teléfono 291802. 25|4|C|425|25|4

COMPRO lote e|Guaymallén, bien ubicado, a propietario, c|$ 35.000 contado, saldo 8 meses. T. 261973. 25|4|F|55537|25|4

COMPRO casa urgente a propietario, cualquier tipo construcción, buen efectivo. T. 261973.
25|4|F|55533|25|4

COMPRO lote, casa o departamentitos modestos, entrego camioneta o coche Fiat. San Martín 447. 25|4|F|55548|25|4

COMPRO contado total departamento horizontal, casa chica o lote pleno centro o alquilo. Particular. Entre Ríos 209. T. 254869.
25|4|C|476|[illegible]|4

COMPRO Casa cualquier ubicación, dueño unicamente, b|contado, S. Lorenzo 231, T. 25[illegible]
25|4|C|481|[illegible]|4

CASA a estrenar, entrega 60 días, 3 dormitorios, placard, comedor, cocina, baño, contado, saldo 10 años. Recibo auto. Lamadrid 336, ciudad.
25|4|C|435|25|4

COMPRO casa cualquier construcción, Godoy Cruz o alrededores Teléfono 290694.
25|4|C|503|25|4

COMPRO departamento Barrio Cano, Funes B. Cano K-5-4, Teléfono 216988.
25|4|C|510|25|4

COMPRAMOS p|orden numerosos clientes, b|anticipos, casas o lotes. Aarón

A PARTICULAR ALQUILO

DEPARTAMENTO UN AMBIENTE
TOTALMENTE AMOBLADO - CENTRICO

Tratar en horario de comercio:

Patricias Mendocinas 684 - 6º Piso - Dpto. 62 - Mendoza

24|4|F|55270|25|4

ORO

$ 170,00 pago el grs. OF
$ 100 a $ 110 pago gr. 18 k.
RESCATO POLIZAS SIN CARGO
9 de Julio 1189. 4º P. Ofic. 31

23|4|F|54940|25|4

ALBAÑILES Y AYUDANTES

Se necesitan para Barrio Bodega Tupungato
Variante y Villanueva - Luzuriaga - Maipú

EMPRESA CONSTRUCTORA - ING. LUIS CAPPE

24|4|C|864|26|4

SE NECESITA Oficiales y Medio Ofic. Muebles Alonso

Presentarse: Carril Rodríguez Peña 3000, General Gutiérrez, Maipú, Mendoza (frente a frigorífico Vildoza). Horario: de 7 a 18.30 Horas.

24|4|C|954|25|4

NECESITO TERRENO

EN ALQUILER P/DEPOSITO
EN GRAN MENDOZA
GRANADEROS 1383

25|4|C|291|25|4

ORO

COMPRO - CONSULTE
BUENOS AIRES 90

24|4|C|989|26|4

CIA. QUIMICA S.A.
NECESITA
TECNICO QUIMICO O ENOLOGO

Para laboratorio de Fca. Presentarse en 1ª Zona Alcholera. - 8 a 16 HORAS — GENERAL GUTIERREZ

23|4|C|855|25|1|A

ELECTRIFICACIONES

Precios Promocionales - Presupuestos 48 Hs.

Pozos - Bodegas - Industrias - Barrios y Lotes
Líneas de Alta y Baja tensión - Motores - Transformadores
Ing. Francisco Pou - Rufino Ortega 340 - Teléfono 242455

21|4|C|152|27|4|A

ALQUILO LOCAL

para agencia de quiniela. Cuarta Sección Oeste, con preferencia en calle Pellegrini, entre 9 de Julio y Mitre, ciudad.

Tratar en: ESTRADA 449, CIUDAD

25|4|C|241|25|4

AUTOSERVICIO CAMENFORTE

SAN MARTIN 699 TEL. 217847 LAS HERAS

SABADO ABIERTO TODO EL DIA

JAMON cocido, el kg. $	LECHE "Nido", tarro 1 kg. $	EXTRACTO TOMATE 1ª marca, 150 gs. $	ARROZ "Cometa" ½ kg. $
49,90	23,55	2,10	2,39

Horario: Lunes a sábado, de 8.30 a 12.30 y 16 a 20 Hs.

VENDO MAJADA DE CABRAS

con puesto instalado. Contrato de campo muy ventajoso. Especial para criadero. - Ciudad de Rosario 3080. Ciudad. Tratar domingo de 8 a 12 horas.

25|4|T|2422|26|4

Empresas Dispongo Camión Ripiero

DE 5 A 6 m3.
J. MARMOL 184 — DORREGO
TELEFONO 245746

25|4|C|323|25|4

MEDIERO
CHACARERO o FLORICULTOR

PARA 3 HECTAREAS, NECESITO

Sr. MALATINI - Confín Desagüe s/n. - Rodeo de la Cruz

25|4|F|55516|27|4

CHAPAS ACERO INOXIDABLE

CALIDAD 316-304-420-430-ESPESOR: 0.5 a 20 mm
CANTIDAD SIN LIMITES
TELEFONO: 243554

TOMATE

Maduro, compramos cualquier cantidad, contado.

OLIOVITA S.R.L. - Perú 1244 - Las Heras

24|4|C|802|25|4

ORO

PAGO MEJOR P
Patricias Mendoc
A 20 mts. de calle L

VENDO

Terreno con casa para demoler, calle Ituzaingó 1708 esq. Córdoba, de ciudad, de 16,30 de frente por 15,60 mts. de fondo.
INFORMES AL TELEFONO 221845

22|4|C|511|26|4

CHEVROLET C/60 I

Frenos a aire, con volcador o con carrocería, i estado, vendo. SAN MARTIN 1123 - LUJAN.

24|4|

Vendo o Permuto Magnífica Finca

EN CAUCETE - SAN JUAN - A 22 Kms. CENTRO: 100 Has. niveladas, 40 alfalfa 7 cortes anuales. 2 equipos de riego, 8 - 10". Electrificada c/postes de cemento, casa y galpón. Recibo Departamento 3 dormitorios o casa centro Mendoza. Pedro Molina 171 - Ciudad. De 17 a 21 horas.

23|4|C|655|27|4|A

ORO

ALEM 39 casi esquina
$ 10.000 a

ANTISISMICA CHICHE

2 dormitorios c|placares y alfombrados, living-comedor, comedor diario, baño completo c y cocina azulejada, patio chico, terraza con churrasquera. Total: $ 46.000.000. Cdo. $ Saldo 18 meses con interés bancario. VENDE MOLL INMOBILIARIA, Gutiérrez 587, Teléfonos 214266 - 250524.

IMPRENTA

Completa - Trabajando
VENDO - Facilidades
Total $ 120.000
Informes:
LAVALLE 323 — CIUDAD

25|4|C|393|25|4

MAESTRO MAYOR DE OBRA

CON EXPERIENCIA NO MENOR DE 3 AÑOS
NECESITA EMPRESA INDUSTRIAL

La posición ofrecida es estable y con muchas posibilidades de progreso inmediato. Enviar carta manuscrita proporcionando información sobre estudios cursados y actuación anterior a Poste Restante C (15) diario LOS ANDES.

24|4|C|56|25|4

UNIDADES VENDO

Dodge Cupé RT, Mod. 74, stéreo encendido electrónico. Estado general impecable. - Fiat IAVA, modelo 73 2ª Serie. Impecable, a 1º oferta. - Ituzaingó 1420. Horario comercio.

24|4|C|136|26|4

LOTE
Vendo o Permuto

Por automóvil. En Bº Sta. Ana 10 x 27. 40.000 contado. Saldo 358,00 mensuales.
Ver Sr. QUIROZ
Vicytes 303 — Las Heras
Horario: 13 a 16 y de 22 a 24

25|4|C|292|25|4

SEA PROPIETARIO

Pagando menos que un alquiler. Viviendas 3 - 4 dormitorios, le ofrece la COOPERATIVA VIVIENDAS CEMENTISTAS, plan "17 de Octubre". Ubicación privilegiada, junto a 6ª Seccion y excepcionales planes de financiación. Informes: SARGENTO CABRAL 1482 - LAS HERAS - Teléf. 218538. Micros 1 y 2 en la puerta.

21|3|C|653|2|5

OBRER

Para playa me
NECESITA
FRIGORIFIC
LAGUNITA S.
Presentarse en
Avelino Maure s/n.

Avisos Clasificados

(Viene de la Pág. anterior)

Compra y Venta de Propiedades

DEPARTAMENTO de gran categoría pleno centro vendemos, frontal, calefacción central, amplio l|comedor, 3 dormitorios c|placard, cocina comedor, 2 baños principales, lav., d|servicio, Cub. 160 m2. T. m$n 120.000.000. Facilidades. Godoy & Pelaia. Máxima seriedad inmobiliaria. Gutiérrez 585, T. 258543-251597.

23|4|F|55079|26|4

DEPARTAMENTO en ciudad céntrico 2 dormitorios cochera, living - comedor diario, 2 baños amplia cocina vendo pesos 480.000. Mitad contado s|2 años. J. B. Justo 429 Mza. Tel. 252611.

25|4|C|397|25|4

DEPARTAMENTO céntrico a estrenar General Paz y Chile, 2º piso, 2 dormitorios, piso parquet y placards, cocina amplia con mesadas, muebles metálicos y artefactos, living comedor, piso mármol, 2 entradas, 2 baños. Total $ 650.000 con facilidades. Garibaldi 7, 6º piso, of. 9. 290071.

25|4|C|470|25|4

DORREGO departamento pequeño, 2 d., p|baja, c|patio, c|pesos 15.000.000. T|$ 30.000.000. Lamadrid 753.

25|4|C|475|25|4

DEPARTAMENTOS en distintos puntos del Gran Mendoza. Compro urgente. Teléfono 290416.

25|4|F|55621|25|4

DEPARTAMENTO céntrico 1 ambiente, cocina, baño, patio. Contado $ 140.000, s|facilidades. - Montalto Inmobiliaria. - Coronel Díaz 316.

25|4|C|510|511|25|4

DEPARTAMENTO céntrico 1 ambiente, cocina y baño, 2 ascensores, port. eléctrico, precio total $ 150.000. Montalto Inmobiliaria. Coronel Díaz 316.

25|4|F|11234|25|4|D.

DEPARTAMENTO estrenar (oportunidad) 1 cuadra San Martín Ciudad, 1|comedor, 2 dormitorios c|placard; c|comedor; pieza servicio; amplia terraza. "Provivienda". Perú 1214.

25|4|C|365|25|4

DISPONGO $ 25.000.000 contado, compro casa radio Ciudad. Saldo pago corto plazo. T. 259019.

25|4|T|2497|25|4

DEPARTAMENTO frontal, de un ambiente a estrenar, vendo urgente, en pleno centro. 36 metros cuadrados. Ideal p|oficina o pequeña vivienda. Baratísimo: m$n. 22.000.000. Facilidades. Juan Morelli. Maipú 1645, S. José. Tel. 258006.

25|4|C|431|25|4

E|LAS HERAS, casar, departamentos, lotes, necesita inmobiliaria Las Heras, para atender pedidos compradores. Av. San Martín 2677. Capital. T. 252432.

22|4|C|530|25|4

E|GUTIERREZ, vendo casa, c|facilidades, c|Independencia 280. Gutiérrez.

23|4|C|653|25|4|D

EN USPALLATA vendo lotes de 1.080, 900, 800, 770 mts.2 agua, luz, cloacas, c|facilidades. Paraguay 1144. Villa Hipódromo. Tel. 241418.

24|4|C|886|25|4

EN LAS HERAS cerca plaza departamental, vendo linda casa mixta 3 dormitorios c|garage. Acep. casa, negocio, taxi. J. B. Justo 429. Mza. Tel. 25 611.

25|4|C|397|25|4

EN GODOY Cruz, antisísmica 2 dormitorios, t|servicios, garaje, 2 cuadras Avda. San Martín, v|c $ 14.000.000 m|n. y facilidades, desocupada, entrega inmediata. Castillo Moreno, Catamarca 261, T. 245391.

25|4|F|55542|25|4

EN TUNUYAN: 154 hects. tierras seminiveladas, cerradas, casa, riego y surgente 10", 1.000.000 la hect. Facilidades. Permuta, Córdoba 45.

25|4|C|329|25|4

E|LAS HERAS, s|Pedro Pascual Segura, departamento interno, 2 habitaciones, cocina, baño, patio, agua, luz, cloacas, contado $ 3.000.000 m|n., saldo convenir. Vende Inmobiliaria Las Heras, Av. San Martín 2677, capital.

25|4|C|510|25|4

EN GODOY CRUZ casa 3 dormitorios, comedor y dependencias. Vendemos c|facilidades. Recibimos vehículo como parte de contado. Córdoba 154, Ciudad.

25|4|F|55585|25|4

EN LAS HERAS, Bº Mathieu, antisísmica 3 dormitorios, comedor y dependencias, c|s 4.200.000 m|n. y facilidades. Oportunidad. Córdoba 154, Ciudad.

25|4|F|55586|25|4

FINCA de 15 a 25 Has., parral o viña, 1ª y 2ª zona. Compra Inmobiliaria Mendoza. 9 de Julio 923, Tel. 249716.

24|4|F|55333|26|4

FINCA vendo, 15 kms. centro, 11 hects. 8 de escardava y parral, resto chacra, dirigo "rojo 5" herramientas, casa, galpón. Particular. Teléf. 254429.

25|4|C|335|25|4

FINCA o bosque compro: dispongo contado 50 millones. No más de 100 Km. de Mza. Paso de los Andes 580. Ciudad. Teléf. 244005.

25|4|C|354|28|4

FINCA en El Plumero, Costa de Araujo vendo 56 has., campo natural con 18 has. niveladas, se vende total o 2 fracciones, c|riego para todo, luz y fuerza en la puerta, micros, excelente camino. Acepto camión, automóvil. J. B. Justo 429, Mza. Tel. 252611.

25|4|C|397|25|4

FINCA La Paz 7 ½ Has. parral derecho agua pozo 6" galpón, herramientas pileta molino casa antisísmica acciones Coop. recibo casa lote y automotor. Montecaseros 2645.

25|4|C|372|25|4

FINQUITA 1 hectarea, a 25 kms. de distancia sobre autopista, próxima a rotonda, viña y olivos, con pozo surgente, tratar, Yrigoyen 2000, Barrio Jardín, Luzuriaga.

25|4|C|436|25|4

FINQUITA regia 4 Has. toda parral d|primera, c|casa, luz, s|asfalto, e|Corralitos, vendo, c|facilidades, r|negocio c|propiedad, automotores, casa o lote. Minni. Bandera de los Andes 2829, Villa Nueva.

25|4|F|55534|25|4

GUAYMALLEN, Las Heras, Godoy Cruz o Ciudad, tengo clientes para su casa. Informese en San Martín 1052 - Of. 21 - T. 290416.

25|4|F|55618|25|4

GALPON antisísmico. Dorrego. 100 metros, todo cubierto; fuerza, fosa C|$ 80.000. T|$ 150.000. "Provivienda". Perú 1214.

25|5|C|365|25|4

HERMOSA casa 2 plantas en San José, vendo con facilidades. Mitre 1456, Ciudad.

23|4T.2393|23|4

LOTE 298 Mts. 1º Loteo Bº Santa Ana. T|$ 100.000 c|$ 50.000, saldo 2 años. Inf. Cabildo 433, Bº Santa Ana, Gllén, Tel. 251490.

24|4|F|55514|25|4

LOTE Dorrego, vendo, ubicación privilegiada. Bº Gráfico, Manzana A, casa 13, Godoy Cruz.

24|4|C|129|28|4

LOTE esquina, vendo, Barrio Trapiche. Teléfono 290594.

24|4|C|140|25|4

LOTES vendemos: En 5ta. Sección 325 m2.; Godoy Cruz 5 8 m2.; Barrio Santa Ana 340 m2. A metro de Av. de Acceso c| salida a 3 calle, 4.000 m2. (permutas). Maipú: s|Padre Vázquez: 313 m2.; s|calle Perú en Las Heras, esquina de 336 m2.; Benegas, en Loteo Villa Teresa esquina de 297 m2. Informes: Godoy y Pelaia. Máxima seriedad inmobiliaria. Gutiérrez Nº 585. Teléfs. 258453 - 251597.

21|4|F|55186|25|4

LOTE compro 70 a 100 m2 en Godoy Cruz s|San Martín zona Comercial 240933.

25|4|C|722|25|4

LOTE compro, Ciudad, alrededores, pago Fiat 128-72, saldo convenir. Montecaseros 2645.

25|4|C|372|25|4

LOTE 450 m2. en Las Heras a mts. San Martín. Vendemos c| facilidades. Recibimos vehículo. Córdoba 154, Ciudad.

25|4|F|55584|25|4

LAMADRID al 500, cerca parque, casa antisísmica y al fondo Dpto. adobes, terreno 280 m2. Total, m$n. 47.000.000. Vendo o permuto por casa en la provincia de San Luis. Pago diferencia contado. Tratar: Rioja 1969, Tel. 26574. Ciudad.

25|4|C|443|7|4

LAS HERAS, compro casa antisísmica. Dispongo 30 millones en efectivo. Tel. 290416.

25|4|F|55624|25|4

LOTES compro, entrego prendas de automotores o efectivo. Teléfono 290116.

25|4|F|55620|25|4

LOTE en Potrerillos 600 mts. agua, luz. Total 4.000.000. Contado y facilidades. Vende Lima Suárez. P. Mendocinas 427.

25|4|F|55641|25|4

MENGONI vende en la mejor zona de sexta sección, hermosa casa 1 planta, 3 dormitorios, dependencias de servicio, patio, detalles de fina terminación. Total $ 135.000.000 m|n. Contado y facilidades. Informes personales en Colón 428, Cdad.

25|4|F|55607|26|4

OPORTUNIDAD. Quemo casa de 3 dormitorios y dependencias, patio y terreno para construcción de Dpto. Ubicación de excepcional futuro $ 280.000, Dirigirse a 9 de Julio 1623. Cdad., Tel. 251772.

23|4|C|851|25|4

PROPIETARIO vendo casa antisísmica en Dorrego, 4 dormitorios, living-comedor, comedor diario, cocina, garage, terraza, patio, teléfono, con departamento independiente. Precio total $ 750.000 ley. Contado 50 por ciento. Llamar: Tel. 246993.

24|4|T|02455|25|4

REGIA casa Godoy Cruz Bombal), 3 dormitorios, $ 85.000.000; 50 % facilidades: Martillero. Teléfono 291802.

25|4|C|425|25|4

REF. 4066: en Rodeo de la Cruz lote de 8.000 metros, frente a autopista acceso Este. Ideal para industria. Facilidades de pago. Rúffolo. Salta 792, G. Cruz. Tel. 225571.

25|4|F|52217|25|4

REF. 3991: en Santa Rosa, campo de 20 Has., tierras parejas aptas para cultivo vendemos con facilidades. Recibimos permuta auto, casa etc. Rúffolo. Salta 792, G. Cruz. Tel. 225571.

25|4|F|52216|25|4

REF. 4041: Depto. planta alta 6 habitaciones, halls central, baño, amplios balcones. Ideal para academia, instituto o profesional. Facilidades de pago. Rúffolo. Salta 792, G. Cruz. Telef. 225571.

25|4|F|52215|25|4

REF. 3993: en Barrio Bancario, casa 4 dormitorios, living comedor, cocina comedor, baño intermedio, galpón, cochera, patio, vendemos con facilidades. Rúffolo. Salta 792, G. Cruz. Tel. 225571.

25|4|F|52214|25|4

REF. 4077: en Barrio Bancario, casa 3 dormitorios, living comedor, cocina comedor, baño, garaje con fosa, a|patio, jardín al frente, vendemos con facilidades. Informes Rúffolo. Salta 792, G. Cruz. Tel. 225571.

25|4|F|52213|25|4

REF. 4070: departamento 2º piso s|calle Pellegrini de Cdad., living comedor, 2 dormitorios, baño, lavandería, terraza, vendemos con facilidades. Informes: Rúffolo. Salta 792, G. Cruz. Tel. 225571.

25|4|F|52212|25|4

REGIA casa cerca de Avda. de Acceso, vendo urgente, 300 metros de terreno y 150 metros cubiertos, l|comedor, sala estar, 3 dormitorios, 2 baños, cocina y comedor-diario, garaje p|2 coches, despensa, patio y jardín. Verdadero regalo: m$n. 45.000.000. Facilidades. Juan Morelli, Maipú 1645, S. José. Tel. 258006.

25|4|C|431|25|4

REF. 4071. Departamento a estrenar, s|calle Gualberto Godoy, G. Cruz, 2 dormitorios, cocina comedor, baño, lavandería y patio, a|facilidades de pago. Informes: Rúffolo, Salta 792, G. Cruz, Tel. 225571.

25|4|F|52211|25|4

REF. 4027. Casa en Barrio Gráfico, 3 dormitorios, living comedor, dependencia, cochera y jardín. Ampliar facilidades. Informe: Rúffolo, Salta 792, G. Cruz, Tel. 225571.

25|4|F|52210|25|4

REF. 4078. Casa construcción antigua, r|calle Padre Arce, 3 dormitorios, cocina comedor, baño, galería, más departamentito al fondo. Sup. total 500 mts. Vendemos con facilidades. Informes: Rúffolo. Salta 792, G. Cruz. Teléf. 225571.

25|4|F|52209|25|4

REF. 3901. En Santa Rosa, campo de 20 Has., de tierras parejas, ideal para cultivo. Vendemos c| facilidades. Informes: Ruffolo - Salta 792, G. Cruz. Tel. 225571.

25|4|F|52208|25|4

SAN JOSE: Vendo departamentos, estrenar, l|comedor, 3 dormitorios, patio, cochera. Colón 293, T. 249914.

21|4|C|678|25|4

TUNUYAN, vendo lote muy céntrico. Recibo automotor 70 en adelante. Avenida España 2378. Ciudad.

25|4|F|55567|25|4

VENDO lote en Potrerillos, 800 mts.2, cercado, con pequeño galpón, plantación reciente. Ubicado en El Salto II. Tratar Fader 375, Godoy Cruz, los días 24, 25 y 26. Tel. 248228.

24|4|C|017|25|4

VENDO departamento en construcción, terminado o sin terminar. Tratar días hábiles en calle Ciudad del Rosario 3036, cuarta Sección, Ciudad. Días feriados en calle 25 de Mayo 1072, de Godoy Cruz.

25|4|C|380|25|4

VENDO casa en Espejo 772 Mendoza. Tratar en Uriburu 274. Rivadavia. Mendoza.

25|4|F|55452|26|4

VENDO lote 6 cuadras ciudad Palmira con todo servicios, esquina frente a plaza. Tel. 258879.

25|4|C|250|26|4

VENDO varias propiedades y varios negocios c|facilidades. Martillero Méndez. Lamadrid 336. Ciudad. Tel. 243820.

25|4|C|371|25|4

VENDO casa categoría, 2 plantas, 3 dormitorios, d|dependencias. Total $ 125.000.000. Av. España 1512, 1º piso, Of. 4.

25|4|C|494|25|4

VENDO casa en barrio Bancario, muy bonita esquina, 2 dormitorios y dependencias, 5 años de construcción. Contado, resto 5 semestres. - Alban Propiedades. - Teléfono 290416.

25|4|F|55623|25|4

VENDO casa en Dorrego, de material, con $ 8.000.000 y facilidades. Güemes 301, San José.

25|4|T|2427|25|4

5ª SECCION: casa 2 plantas, c|4 dormitorios y dependencias. - Contado y facilidades. Informes: Canizo Puebla. - Rivadavia 757. Tel. 247949.

22|4|F|54836|25|4

78 HAS. vendo en Las Catitas, parte con viña y frutales, casa, luz, derecho de agua, sobre nueva ruta 7. Recibo casa, departamento o automotor como contado. Chile 1535. Teléfono 259782.

24|4|C|035|25|4

$ 2.300.000 y facilidades lote c| Bodega, Calise, t|servicio 1|2 c| micros. San Martín 1618 y Saavedra, Las Heras.

24|4|C|112|25|4

Compra y Venta de Negocios en General

A LA VENTA residencial Carrito Bar. Recibo Automotor. Emilio Civit 276. Ciudad.

25|4|C|350|27|4

A $ 110.000, t|$ 222.000, herrería artística, muy b|instalada, con 1 galpón incluido de 10 metros, antisísmico; tiene todo tipo maquinarias, (digno de verlo). "Provivienda". Perú 1214.

25|4|C|365|25|4

APROVECHE, "urgente" vendo fiambrería, quiosco, almacén, instalaciones, mercería, maquinarias, selecta clientela, total, $ 38.000, por ausentarme del país. Videla Correa 395, Ciudad.

24|4|C|078|25|4

COMPRO contado hoy mismo cualquier clase de negocio, Lamadrid 336. Ciudad. T. 243820. Martillero Méndez.

25|4|C|371|25|4

DESPENSA y kiosco, en Godoy Cruz, excelente ubicación, c|carnet revista, c|maquinarias y mercaderías. Vendemos c|facilidades, Córdoba 154, Ciudad.

25|4|F|55583|25|4

RESTAURANTE con instalaciones en ciudad. Anticipo $ 12.000.000. Permuto por casa. José F. Moreno 1575. Ciudad.

24|4|T|2414|25|4

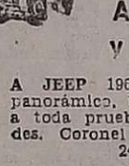

Compra y Venta de Muebles

A AMITRANO martillero - Teléf. 247711. Aristides Villanueva 332, ofrezca muebles, antigüedades, maquinarias, artículos generales y Pagamos mejor. Anticipamos dinero.

9|6|F|2225|Pte

A BENTURINO, tel. 244335-248730, ofrezca muebles, antigüedades, artículos en general. Colón 669 3.3.F.Pte.

A. SELLA - Tel. 247447 - Martillero Tiburcio Benegas 776, ofrezca muebles, artículos hogar máquinas usadas dinero en el acto

11|2|F|6992|Pte

FABRICANTE sigue entregando oferta abril, finos dormitorios, comedores, living, muebles sueltos, todo mitad precio. Créditos en el acto. Atención hasta 22 horas. - Confraternidad Ferroviaria 579, Ciudad. Por Videla Castillo al 3100, esquina.

16|4|C|622|25|4

FABRICA de Muebles Rústicos (Frailleros y Quilteños), venta al comercio, consultas y precios, Carlos Gallego. San Martín 2005. Godoy Cruz. Mendoza.

25|4|F|55447|27|4

Compra y Venta de Automotores y Cubiertas

A JEEP 1964, carrozado, panorámico, 1957, petitero, a toda prueba, v|facilidades. Coronel Plaza 651.

24|4|T|02442|26|4

A CAMION Dodge 800, c| volquete, única mano, equipo carrozado. Dodge 1969, acoplado Montenegro 3 ejes, vendo. Coronel Plaza 651.

24|4|H|02442|26|4

A PICK UPS Diesel: Chevrolet 1962. Rastrojeros 1970, 1959 y 1957. Pmtas.|Fac. - M. A. Riccieri - San Luis 540.

23|4|C|783|25|4

A. AUTOMOVILES a elegir: Cupé Fiat 125-74. Cupé Torino 1973 c|aire, Falcon 1969 y 1964. Peugeot 404-67 y 403-62. Fiat 1500-69, 1100-62 y 600-63 —varios—. Ami 8 1971. Rambler C. C. 1965-64-62. Rambler Classic 1962. Kaiser 1963. Mercedes Diesel 1955. Renault Gordini y Dauphine —varios—. Playmouth 1957. Cadillac 1957. Permutas-Fac. - M. A. Riccieri - San Luis 540.

23|4|C|783|25|4

A TRACTOR Fiat 900, 1975, c|pala cargadora. Nuevito..! Exhibición: M. A. Riccieri - San Luis 540.

23|4|C|783|25|4

A PICK UPS Bravas: Chevrolet 1974, 1972 y 1965. Peugeot 404-68. Pmtas|fac. - M. A. Riccieri. San Luis 540.

23|4|C|788|25|4

A PARTICULAR compro coche con o sin deuda, pago contado. Ameghino 1331, Godoy Cruz.

23|4|C|775|26|4

A CAMIONES Diesel: Mercedes 1112-65 c|motor rep|cero|km. - Chevrolet 1970 y 1958. Ford F-600-65 y 1956. F-900-56. Bedford 1962 y 1957. Ifa. 1957. International 1957. Dodge 1962. Pmtas, Fac. - M. A. Riccieri - San Luis 540.

23|4|C|788|25|4

A DUEÑO, compro automóvil, cualquier marca y modelo, con o sin deuda, pago contado efectivo, operación inmediata, Lucero Gutiérrez. Corrientes 20 Ciudad.

24|1|C|076|3|5

A INTERESADO directo vendo Gordini, modelo 64. Perito Moreno 357. Godoy Cruz.

24|4|T|02438|25|4

A FIAT 600, modelos 1969, 1968, y 1964, inigualables por su estado, permutas y facilidades. Roca 99, Las Heras.

24|4|C|191|26|4

A VAUXALL 47. Excelente motor económico caja cambios nueva contado $ 10.000. Bandera de Los Andes 4700. Villa Nueva. Gllén.

25|4|C|355|26|4|D

A GARIBALDI y Container: Cupé Torino 1972; Ford Falcon 1972; Renault 12, 1972-1971; Fiat 600, 1972; 1.600, 1970; 12, 72; Peugeot 504, 71; 404,70; 403, 65; Camioneta Chevrolet 1974 (nueva) y 1972, imprecables; Ford doble cabina 1968.

25|4|C|270|26|4

A SAN MARTIN 447 Peugeot 1968, Torino Cupé 1968; R. Gordini 1965; Fiat 600 - 1969; Opel 1951; F. Taunus 1958; Borward 1958; Estancieras 1967 y 1964. Ventas, Permutas.

25|4|F|55545|25|4

A VENDO cupé Chevy 74, cupé Torino 70; Dodge 1970; Siam 62; camión Ford 65. Lamadrid 336 Ciudad. Martillero Méndez.

25|4|C|371|25|4

A PARTICULAR compro auto, anticipo $ 1.500.000 y $ 100.000 mensuales. Tratar: Domingo, todo el día. Pablo Pescara 1101 Maipú.

25|4|F|55602|25|4

A INTERESADO vendo Valiant II muy buen estado. 25 de Mayo 1200, Dorrego, Guaymallén.

25|4|T|26|4

A VAUXHALL 47, impecable, mendocino, mínimo contado, saldo en cuotas. Avellaneda y Godoy Cruz. Villa Nueva.

25|4|F|11273|25|4|D

A AUTOMOTORES Díaz Mancuso, ande, permuta, financia 36 meses: Fiat 1.500|69; Chevrolet Super 66; Renault 4-L 67; Rural Unión 65; Renault 62|61; Rural Opel 58. Taunus Rural 57; De Carlo 700|62. Recibo documentos. Avellaneda y Godoy Cruz. Villa Nueva.

25|4|F|11266|25|4|D

A FORD F-100, motor 0 Km. A comprobar. Vendo o permuto. Godoy Cruz y Avellaneda. Villa Nueva.

25|4|F|11267|25|4|D

A ESTANCIERA 58, mejor que nueva, $ 15.000, saldo financiado. Godoy Cruz y Avellaneda. Villa Nueva.

25|4|F|11269|25|4|D

A RURAL Opel 58, muy bien de mecánica $ 13.000, saldo en cuotas, Godoy Cruz y Avellaneda. Villa Nueva.

25|4|F|11271|25|4|D

A RURAL Taunus $ 12.000. Saldo en cuotas. Godoy Cruz y Avellaneda. Villa Nueva.

25|4|F|11271|25|4|D

A FORD 40 y Dodge 42, $ 5.500, saldo financiado. Godoy Cruz y Avellaneda. Villa Nueva.

25|4|F|11272|25|4|D

A FORD Taunus M-1958, flamante vendo: 25 de Mayo 2997, Ciudad.

25|4|C|510|26|4

A FORD Falcon M-1967 de lujo semi nuevo: 25 de Mayo 2997, Ciudad.

25|4|C|510|26|4

A CITROEN Furgón M-1969, pocos kilómetros vendo: 25 de Mayo 2997, Ciudad.

25|4|C|510|26|4

A PARTICULAR, vendo Land Rover Station Wagon, impecable Rivadavia 71, Ciudad. Horario de comercio.

25|4|C|513|25|4

A. CHEVROLET 1968, R-4 1968, 4-L 1968, Renault 1961 y 1962, Valiant IV 1966, Estanciera 1960, Fiat 1100 - 1962, Citroen 1965. Beltrán 103. Godoy Cruz.

25|4|F|52201|25|4

A BUEN Fiat 600 1963, joyita. - $ 32.000. - Olascoaga 387, Ciudad.

25|4|C|476|25|4

A $ 66.000 únicamente contado. Peugeot 404|69 buen estado, mendocino. Salta 2904. Mendoza.

25|4|F|55635|25|4

A OPORTUNIDAD: Renault Gordini modelo 1964, mendocino, muy bueno. Paraguay 1264, Godoy Cruz.

25|4|C|485|25|4

AL CONTADO compro autos modelo 1970 en adelante, patente Mendoza, José Vicente Zapata 236, Mendoza.

2|4|F|47235|30|4

ATENCION "Radiadores Vigil". Reparaciones y recambio en el acto, stock completo. Consulte precios. Saavedra 966. T. 258851.

17|4|C|965|16|5

ATENCION. Fiat 1500, 69 y 67; Renault R-4, 68; coche Ford 40. Recibimos permutas. - Bandera de los Andes 4343. Villa Nueva. Guaymallén.

24|4|T|02434|25|4

AUTOMOTORES "Correnti": Dodge 1500-1974 pocos kilómetros; Chevrolet R-S 1971; Chevy S-S 1970; Fiat 1500-1969; Fiat 600-1969-1965; Falcon 1968; Chevrolet 1968; Cupé Fiat 800-1966; Rural Siam 1965; Rambler 1963; Estanciera 1963; Taunus 1961; Camioneta Dodge 1955. - Alem 455 - Ciudad.

25|4|C|415|25|4

ATENCION: a particular vendo Citroen 2-CV mod. 69. Impecable. Contado y facilidades. Tratar: Perú 2939, Ciudad.

25|4|C|471|25|4

APROVECHE: Peugeot 404-69, cubiertas y motor 0 km. P|contado. Oportunidad. Facilidades. - Alem 273, Ciudad.

25|4|C|274|25|4

USADOS seleccionados

Cupé Torino	72
Renault 6	70
T-80	69
Rambler Classic (Caja 4ta.)	69
Renault 4	68
Renault Gordini	67
Torino	67

IKA RENAULT
Concesionario oficial
MARTI
SAN MARTIN 624

25|4|F|11265|25|4|D

¡ALTO! Opel Rekord 1962 4-p, original de fábrica, r|permuta, M. de Rosas 461, Cdad.

24|4|C|178|25|4

AUTOMOVIL Fiat 125 - 1973, pocos kilómetros. Vendo contado. Damián Hudson 253.

24|4|C|314|25|4|AD

BAQUEANO 1000 1962, motor 0 km permutas y amplias facilidades, Godoy Cruz 896, San José.

24|4|F|52184|26|4

BORGWARD 1957 impecable, pesos 9.5000 y facilidades. Permuto. Belgrano 1250. Godoy Cruz.

25|4|C|400|25|4

BALANCIN De Soto 1955, vendo, r|automotores, lote o casa. Facilidades. Bandera de los Andes 2329, Villa Nueva.

25|4|F|55632|25|4

COMPRO unidades usadas, modelo 62 en adelante. Buenos Aires 344, Mza.

1|10|F|31470|Pte.

COMPRO auto Diesel al contado. Mod. 72 en adelante. P. Palacios 955. Gllén.

23|4|F|11212|29|4|D

CAMIONETA multicarga FIAT, m. 69, una joya, vendo o permuto por auto, calle San Juan 2699, Las Heras. 200 metros antes de Base Aérea.

24|4|C|042|27|4

"COMPRO Taxi", entrego Dodge 1500, m|72, o camioneta Peugeot y contado. San Martín 460, Las Heras.

24|4|C|018|26|4

CAJA diferencial, para De Carlo 700, vendo. Córdoba 483.

24|4|C|052|25|4

CAMIONETA Ford F-100, 1950, buena mecánica, líquido hoy. San Luis 285.

24|4|C|107|25|4

CAMIONETA Peugeot, 1968, lista p|trabajar, vendo con grandes facilidades. San Luis 285.

24|4|C|107|25|4

CAMIONETA D.K.W. Unión, 1967, buenísima, vendo o permuto, con $ 24.900 y grandes facilidades. San Luis 285.

24|4|C|107|25|4

COMPRO camioneta Dodge 100, gasolera 74, entrego Rastrojero 74, diferencia. Neuquén 2759, Ciudad.

24|4|T|02424|27|4

CITROEN 1963. Permutas y amplias facilidades. Godoy Cruz 836, San José.

24|4|F|52163|26|4

CAMION Ford m|41, contado, facilidades, permutas. San Martín 1192, Las Heras.

24|4|C|191|26|4

CIRCULOS Citroen: Compro, grupos números 59 adelante. 9 de Julio 315. Ciudad.

25|4|C|406|25|4

CAMION Ford 46, motor ajustado, gomas nuevas. Oportunidad. Facilidades. Permuto. Belgrano Nº 1250. Godoy Cruz.

25|4|C|400|27|4

COMPRO auto, camioneta, de Mendoza, pago contado. Belgrano 1250. Godoy Cruz.

25|4|C|400|27|4

COMPRO contado hoy mismo, automóviles, camiones y camionetas. Lamadrid 336. Ciudad. T. 243820. Martillero Méndez.

25|4|C|371|25|4

CITROEN 62 en buen estado, particular. Vendo. J. B. Justo 419. G. Cruz.

25|4|C|373|26|4

CITROEN 2-CV modelo 1962, Paso de los Andes 2084. Godoy Cruz. Mza.

25|4|C|376|26|4

CUPE Dodge Polara 1973 excelente estado, vendo o permuto por auto Dodge 70 en adelante; diferencia de contado. Total pesos 116.000. Julio Leónidas Aguirre 237. Ciudad - Mendoza.

25|4|T|2472|26|4

CITROEN 65 - 2 CV, contado pesos 32.000; financiado $ 35.000. Catamarca 373, Ciudad.

25|4|C|462|26|4

CUBIERTAS recauchutadas, ocasión, vendo: 600x16; 670x15; 5,00-15; 695x14; 735x14; 145x13; 560x13. Perú 1645. Flores. Tel. 250063.

25|4|C|437|25|4

COMPRO motor F-100, modelo 61. Cor

LOTE 12 x 24
288 m., agua, luz, en Dorrego. Vende o permuta por automóvil, chatita o Jeep.
INMOBILIARIA MENDOZA
9 de Julio 923 - Tel. 249716
24|4|F|55350|25|4

ESTANTERIAS METALICAS
MOSTRADORES VITRINAS
HELADERA COMERCIAL 3 PUERTAS
OFERTAS: COLON 248
23|4|C|754|25|4

ORO
PAGO $ 180 O. F.
RESCATO POLIZAS
JOYERIA BASSO
SAN JUAN 1359
22|4|C|446|28|4

VENDEMOS
OPEL K 180 1975
FIAT 128 1972
COMPRAMOS AL CONTADO
Automóviles de Mendoza modelo 1970 en adelante
HERNANDEZ AUTOMOTORES S.R.L.
J. V. ZAPATA 108 — MENDOZA
25|4|F|55541|25|4

Vendo en perfecto estado
MOTOR 6600
M. BENZ
Acoplado 3 Ejes
Espejo 167, 4º Piso 16, Ciudad
24|4|C|890|26|4

CARRITO BAR
con parrilla 6 quemadores, 3 heladeras, lavacópas, montado sobre ruedas. VENDO o PERMUTO por automotor.
BALCARCE 477 - G. CRUZ
(ESTADIO CLUB GODOY CRUZ)
25|4|T|2460|25|4

Automotores RAIMONDO
DODGE 1500 pocos kms. 74
FORD Falcon 70
RENAULT 850 ... 69
DODGE Polara 68
AMI 8 71
CAMIONETAS
FIAT 125 73
CHEVROLET 71
PADRE VAZQUEZ 170
MAIPU - MENDOZA
24|4|F|55289|25|4

Casa Antisísmica Una Planta Permuto
POR DEPARTAMENTO o CASITA
Céntricos o zona G. Cruz, cerca c/San Martín. La casa está ubicada s/Carril Cervantes, Benegas, a metros Puente Olive y tiene 3 dormitorios, comedor, comedor diario, 2 baños, placares, entrada vehículos, fondo.
LOPEZ GALLARDO — 9 de Julio 1769 - Primer Piso - Dpto. B - Ciudad - Teléfono 256362
25|4|C|294|25|4

POLLOS VIVOS
Terminados Vendo
Benegas - Godoy Cruz
TELEFONO 220479
24|4|F|55252|25|4

Vendo 2.000 Kgs. de Aceitunas Criollas
Aprox. Tratar Barrio SUPE, Godoy Cruz, M. 16, C. 15, T. 226416.
24|4|C|946|25|4

POLLAS A $ 750
BUENA CALIDAD
San Francisco del Monte y Chacón. Rodeo de la Cruz, a siete cuadras de Carril Ponce.
25|4|C|289|25|4

Vendo Camión Dodge 1964
ALTA Y BAJA - VOLQUETE BA
MUY BUEN ESTADO
Avellaneda 1445 — Villa Nue
25|4|F|55457|2

ORO
COMPRAMOS
Pagamos el mejor precio de plaza. Absoluta reserva.
JOYERIA DENISE
Galería Tonsa - Local A-11
8|4|F|42940|30|4|A

EMPLEADO
Para depósito, limpieza y reparto necesita CASA DE TORNILLOS. Se requiere tener carnet de conductor; máximo 25 años con servicio militar cumplido; buena presencia; letra clara y facilidad en cálculos aritméticos (se preferirá a quienes tengan estudios secundarios). Para atención de este aviso presentarse HOY de 9 a 12 hs., en calle SALTA 1148 - GODOY CRUZ.
25|4|F|55533|25|4

REPFOR
REPUESTOS
FORD - PERKINS
EATON - FAE
ITUZAINGO 1876 - Tel. 2584

ALQUILO SALON EN SAN JUAN
Planta alta 450 m2. aproximadamente. Dos entradas. Gral. Acha y Laprida. Ideal para bancos, academias, compañías de seguros. Escribir: Pte. Rte. diario LOS ANDES. S.J. (16)
25|4|F|55520|28|4|A

CASILLA RODANTE
6 CAMAS $ 58.000 - Ver: Depósito de Piedras. 9 de Julio, a 70 metros Carril Rodríguez Peña esq. Gomería Fernández. Zona Industrial Godoy Cruz.
25|4|F|55523|25|4

VENDO FORD 75
DE LUJO
Unicamente contado. Recibo vehículo mediano, menor precio. - VUCETICH 3057 - CIUDAD
24|4|C|176|25|4

Fiat 128 - 1971
Unica Mano
37.000 kms. reales - Sáenz Peña 34 - Tel. 980827 - LUJAN
24|4|F|55331|27|4

Vendo Ruedas
de CARROS, CARRETONES y CARRETELAS
PARA ADORNOS DE JARDINES Y ENTRADAS
CHILE 1957 — CIUDAD
25|4|C|402|25|4

DISPONGO CAMIONES
VOLCADORES PARA TRABAJOS EN TODA LA PROVINCIA
GRANADEROS 1383
25|4|C|291|25

ORO
LA MEJOR COTIZACION
COMPRO AL MEJOR PRECIO
RESCATO POLIZAS. PLATA.
Necochea 62 — Local 11
21|4|C|184|26|4

Vendo Grabador
AKAI MD. x5.000 W
$ 15.000,00, ESPECIAL PARA BOLICHE Y DISJOCKEY
MEKKA AUTOESTEREO
Buenos Aires 408 - Teléf. 255243
25|4|C|399|25|4

LADRILLONES
de 1ª en Horno
BARCALA 1947
Departamento 22
SAN JOSE — GUAYMALLEN
25|4|C|414|25|4

ORO ALHAJAS
COMPRO
Supero Cualquier Oferta
9 DE JULIO 1455 - OFICINA 3
(Frente Arteta)
21|4|C|184|26|4

6 PERSONAS SE REQUIEREN
Para el Dpto. de Relaciones Públicas y Comercialización. Experiencia en Ventas. Full-Time. Presentarse 9 DE JULIO 1518 - 1er. PISO - MZA. de 9 a 12 y 17 a 20 hs.
25|4|C|426|25|4

FRANCISCO HIDALGO
COSECHA 1975 - UNICO AVISO: De acuerdo al Art. 107, Ley 20744/74, cita al personal temporario de cosecha de uva a presentarse dentro de las próximas 48 hs., con sus documentos de identidad en la oficina de San Martín 56 -Luján, Mza. Caso contrario se considerará renuncia espontánea a la relación laboral.
25|4|F|55550|25

SE VENDE MAQUINA DE CONTABILIDAD
N. C. R.
USADA
EN PERFECTO ESTADO
Ver y tratar:
Rivadavia 452 - Local 23
Mendoza
23|4|F|55018|25|4

Maltería y Cervecería de Cuyo S.A.
VENDE
CABADA para FORRAJE a $ 0,70 el Kilo puesta sobre Camión Fábrica.
Dirección: MIGUEL DE CERVANTES 2289 — GODOY CRUZ — MENDOZA
25|4|F|55528|26|4

SERVICIO INTEGRAL EN
Impuesto Ganancias, IVA. Etc. y Leyes Sociales
Ofrecida por técnicos asesores: Av. Colón 126, 18 a 20 hs. - P. 4º. Dpto. 4º- Ciudad.
23|4|C|808|25|4

Valiant IV
VENDO
MUY BUEN ESTADO
— Horario Comercio —
SAN JUAN 399 — MENDOZA
24|4|C|166|25|4

ORO COMPRO
Pago hasta $ 11.000 el gr. 18 k.
De 8 a 10 y de 18 a 20. Sábado y domingo todo el día. - Salta 1716, 1º Piso - Dpto. 3 - Ciudad.
23|4|C|794|25|4

Cooperativa Servicio Taxi - Fletes
LA ANDINA Ltda.
255575 - 255156
URQUIZA 127 - CIUDAD
24|4|C|974|30|4

CACHORROS
AFGHANOS Rubios hijos del Int. Ch. Tully's Big Red (USA). FOX TERRIER hijo Int. Ch. Newmaidley A. WHIPPET y GALGOS con y sin Pedigrée UNICOS EN MZA. - "PICHICHUS" - CATAMARCA 110 - TE. 217450.
25|4|C|483|25|4

POLLO 7,20
EL KILO VENDO
— TELEFONO 257477
25|4|C|469|25|4

Avisos Clasificados

(Viene de la Pág. anterior)

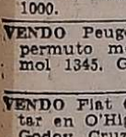

Compra y Venta de Automotores y Cubiertas

SIAM DI TELLA 1965, permutas y amplias facilidades, Godoy Cruz 296, San José.
24|4|F|52172|26|4

SIAM DI TELLA mod. 65 muy especial, parte de contado s|financiado. San Martín 401, Godoy Cruz.
24|4|F|52159|25|4

TRACTOR vendo, Deutz A 40 o permuto por uva. Coronel Díaz Nº 70. Teléfono 255843.
23|4|C|751|25|4

TALLER mecánico trabajando vendo por viaje .Tratar: Perito Moreno 357. Godoy Cruz.
25|4|F|55498|25|4

TORINO 1967 S. de lujo, equipado, 4 puertas, impecable estado. Pesos 34.500 y facilidades o permuto. O'Brien esquina Alberdi, San José.
25|4|F|55534|26|4

URGENTE vendo Fiat 1600. Vicente López y Planes 2016, Pedro Molina, Gllén. Tel. 258245.
24|4|C|139|27|4

UNION Rural, m|66, contado, facilidades, permutas, San Martín 1192, Las Heras.
24|4|C|191|26|4

URGENTE cupé Torino TS 72 muy buena, color rojo, techo vinílico negro, chapa de Mendoza, contado precio especial. Guido Spano 407. Dgo. Tel. 248320.
25|4|T|02469|26|4

VENDO Rambler mod. 65, recibo permuta. 9 de Julio 2610, Ciudad.
23|4|C|863|25|4

VENDO o permuto Valiant II 63, Perito Moreno 1003, Godoy Cruz
23|4|F|11213|25|4|D

VENDO Fiat 128, modelo 1973 y Pick-Up Chevrolet, mod. 1969, con cúpula tipo furgón, especial para viajante o revendedores. Bajada de Arrollales 3015, altura Santiago del Estero al 1000.
24|4|C|147|25|4

VENDO Peugeot 404 mod. 1965, permuto menor precio. Mármol 1345. Godoy Cruz.
24|4|F|52116|25|4

VENDO Fiat 600 modelo 60. Tratar en O'Higgins y Pellegrini. Godoy Cruz.
24|4|C|875|25|4

VENDO camioneta De Soto modelo 65. Tratar: Avellaneda 55, Ciudad.
24|4|C|887|25|4

VENDO cúpula de Dodge 100, especial para reparto. Llamar al tel. 261093 o calle Pringles 2390. San José.
24|4|T|2416|25|4

VENDO urgente semirremolque un solo eje, buenas condiciones. J. B. Justo 1150, G. Cruz. T. 249057
24|4|T|02411|26|4

VENDO Renaul 4L mod. 68, en muy buen estado. Lavalle esq. P. Toso - San José.
24|4|C|971|25|4|D

VENDO Valiant IV impecable pintura de fábrica o permuto por menor precio y camión Bedford 57 con motor 62 con volquete. Av. Costanera 2311. Guaymallén. Tel. 259968.
24|4|T|02439|26|4

VENDO auto modelo 42, buen estado, recibo permuta, televisor u otros. Montecaseros 2811, Ciudad.
24|4|C|106|25|4

VENDO motor Continental, modelo 62, para Estanciera, Rambler o Baqueano, caja y diferencial, motor Dodge, modelo 37, caja y diferencial y conjunto delantero de camión Ford 46. Renato Della Santa Nº 927. Godoy Cruz.
24|4|C|108|26|4

VENDO camioneta Chevrolet modelo 1962, y Jeep IKA Pick Up modelo 1965, chasis largo. Pampa 3755, Villa Nueva, Guaymallén.
24|4|T|02425|25|4

VENDO taxi modelo 1974, Ford Falcon. Recibo lote o casa antigua, resto convenir. Guisasola 1987, Cervantes al 2000. Godoy Cruz.
24|4|C|092|25|4

VALIANT I, m|62, contado, facilidades, permutas. San Martín 1192, Las Heras.
24|4|C|191|26|4

VENDO Estanciera buen estado. Tratar: Esquiú 425, Las Heras.
24|4|C|191|25|4

VENDO Fiat 600 67, buen estado. Coronel Díaz 130.
25|4|C|978|25|4

VENDO Renault Dauphine 61, buen estado, únicamente contado m$n 1.500.000. Ver y tratar Cobos 404. Dorrego. Tel. 244441.
25|4|C|379|26|4

VENDO, permuto, Renault R-12 - 1973; Rural Fiat 1970; Chevrolet 1968. José Vicente Zacala 236, Mendoza.
25|4|F|55544|25|4

VENDO Fiat 125 Multicarga, modelo 74, 10.000 kms. Impecable, con accesorios. Garibaldi 320. Ciudad.
25|4|C|391|27|4

VENDO Fiat 1500, modelo 64. Contado únicamente, Faucho 501, Dorrego.
25|4|C|457|25|4

VENDO Rastrojero 1956, mecánica buena, recibo menor precio. San Martín 2764, Las Heras.
25|4|C|427|25|4

VENDO moto A. J. S. 350 muy buena, 9.500 de contado. Acepto permutas. B. Rivadavia 883. San José.
25|4|C|279|27|1

VENDO Falcon modelo 66, motor y caja nuevo 74; G.M.C., doble tracción y 8 llantas 6 agujeros. Lisandro Moyano 3010. Las Heras.
25|4|C|366|26|4

VENDO 3 cubiertas 900 x 20 (2) 325 x 20 usadas y 6 bordelesas. Cobo 1244. Dorrego. Guaymallén.
25|4|C|491|25|4

VENDO mi Fiat 128. Recibo permuta. Santa Fe 710 Cdad.
25|4|C|493|25|4

VENDO Fiat 127 - 71. Cipolletti 729, Dorrego.
25|4|C|432|25|4

4-L 68 muy buena p|contado, s|financiado r|permuta. San Martín 401, Godoy Cruz.
24|4|F|52147|25|4

4-L 67, vendo, impecable. Patricias Mendocinas 743, primer piso. Dpto. "D". Tratar 9 a 13 y 16 a 20 horas.
25|4|C|384|25|4

128/74. Vendo contado o acepto Fiat 600; Citroen 72 en adelante. J. Leónidas Aguirre 237. Ciudad.
25|4|C|385|27|4

VENTAS VARIAS

A ESTANTERIAS metálicas, modulares y estructuras para grandes cargas, para pequeñas y grandes alturas. Dexion Escamit. San Martín 3438, Teléfono 254654, ciudad.
16|4|C|787|30|4

A BALANZAS Bianchi, cortadoras, picadoras, sierras, heladeras, estanterías metálicas, exhibidores. Créditos. Nuevo, usado, taller reparaciones. Casa Bianchi. San Martín 2614. Tel. 251749.
18|4|F|51778|Pte.

A CAMAS cromadas, bronce, bicicletas, mesas, cuchetas, trajes. Mitre 769, San José.
19|4|C|532|25|4

A JUEGO living, tocadisco ver Olascoaga 2066. Tratar Perú 1665
24|4|C|019|25|4

A TRAJES, vestidos, tapados, pantalones, sacos. San Lorenzo 1797, Barrio Sarmiento - Guaymallén.
24|4|C|055|30|4

ALTO: S.R.L. Morwin. Estanterías metálicas, mostradores, vitrinas. Precios increíbles. San Martín Nº 520. Godoy Cruz. Teléfono 220308.
1|3|F|377|Pte.

BALANZAS, cortadoras de fiambres, sierras y picadoras de carne, heladeras comerciales. Unidades nuevas y usadas. Amplios créditos. San Martín 202, Ciudad.
1|7|32311|Pte.

BIANCHI legítima, balanzas cortadoras fiambres, hornos, picadoras, básculas, sodera repuestos, etc. Créditos. Directo fábrica. Teléfono 243280.
4|2|F|31498|te.

CORTINAS americanas fabricación y colocación inmediatas. Teléf. 220453 - 216489.
23|4|C|685|22|5

CORCHOS, máquinas vendo para rebajar, marcar y parafinar. Recibo bonos. Chile 1535. Teléfono 259782.
24|4|C|065|25|4

CHAPAS zinc "compro", ocasión, pago contado, retiro, domicilio. Tel. 214875. 9 a 21 hs.
25|4|C|497|25|4

DOS máquinas 35 mm. vendo urgente. Sarmiento 2178, Las Heras.
25|4|C|190|25|4

ESTANTERIAS metálicas, modulares, exhibidores. Financiación. Fábrica. 9 de Julio 1733. Teléfono 216535.
2|1|F|20036 Pte.

ESTANTERIAS metálicas, vitrinas, armarios, mostradores, placares modulares, entrepisos, exhibidores, cierre. Distribuidora Klimar. Créditos. San Martín 2614. Teléfono 251749.
18|4|F|51852|30|4

ESTANTERIAS metálicas, mostradores, vitrinas, heladera comercial 3 puertas. Colón 248.
23|4|C|754|25|4

ELASTICO cama 1,40 mts. ancho, c|nuevo vendo urgente. S. Martín 610. Mza. 1º "D".
25|4|C|399|25|4

HORMIGONERAS 120, 150, 240, 330 litros con o sin motor, entrega inmediata; carretillas, guinches, baldes, canastas, etc. Facilidades Ferraris y Campassi, Costanera y Uruguay, San José, Guaymallén. T. 258123.
16|4|C|705|12|5

HORMIGONERAS varias medidas, con financiación. Güemes y Pellegrini, San José.
20|4|C|902|17|6

HELADERA 4 puertas Siam, máquina Express Veigal 3 picos y balanza 15 kgs. vendo. Recibo bonos. Chile 1535, Teléf. 259782.
24|4|C|065|25|4

LADRILLOS y ladrillones vendo puestos en obra a $ 0.80 y 1,50 cada uno, pedidos de 1.000 en adelante. Sr. Miguel García, calle Presidente Quintana s|n. Algarrobal, Tel. 262109.
26|3|C|010|5|5

LIQUIDO c|nuevos una heladera Doverman, una máquina de coser Singer, un combinado Philips, una cocina c|spiedo y churrasquera y un Wincofón. Dorrego 275 - Guaymallén.
24|4|C|272-73|25|4|A|D.

MAQUINAS escribir sumar, $ 49 mensuales, garantidas. Pellegrini 72. (Nace S. Martín 2300) Ciudad. Taller Armando.
1|4|C|694|29|4

MAQUINA coser "Singer" vendo, $ 55.000, bicicleta importada y cama. Salta 1829 "B".
20|4|C|031|25|4

MOLINOS de plásticos vendo. Recibo bonos. Chile 1535. Teléfono 259782.
24|4|C|035|25|4

MAQUINA agujereadora de banco completa, flamante estado, vendo. José F. Moreno 2165. Ciudad.
25|4|T|2459|25|4

PIANOS, afinaciones, reparaciones, ventas. Ricardo Arnedillo. San Martín 1010 - 1º - B. T. 244429.
8|4|C|320|6|5

PIANO estado nuevo, 3 pedales, 88 notas, vendo ausentarme. Salta 1829 "B".
20|4|C|031|25|4

PARTICULAR vende por viaje juego dormitorio vienes nuevo. Teléfono 246931.
25|4|C|374|26|4

SE VENDEN vitrinas y estanterías para mercería y una maquina de tejer Knittax automática con suplemento. Cobo Nº 735 - Dorrego.
25|4|C|389|25|4

VENDO semilla de lechuga morada a $ 70 el kg. Andrade 223 Cdad.
5|4|T|1571|6|5

VENDO fotocopiadora. Contado y facilidades. Ameghino 180. Cdad.
22|4|C|442|25|4

VENDO madera recorte, llevo a domicilio. Lamadrid 300 o Pueyrredón 408.
23|4|C|768|26|4

VENDO compresor de aire monofásico de 1,5 H.P. Ayacucho 660. Ciudad.
24|4|T|02433|25|4

VENDO urgente hoy T.V. 23. $ 2.000,00. Ugarte 821, La Puntilla.
25|4|C|440|25|4

VENDO equipo stéreo, modular, 10+10 W. y combinado stéreo c|radio. Godoy Cruz y Lavalle, local 5. Guaymallén.
25|4|T|02478|25|4

VENDO heladera comercial 4 puertas y heladera familiar. - Barrio Judicial, Manzana "N", Casa 17 - Godoy Cruz.
25|4|C|411|27|4

VENDO leña para panadería o ladrillos, de algarrobo y estacones de retamo. Lisandro Moyano 3010. Las Heras.
25|9|C|365|28|4

Compras Varias

A AMITRANO - Martillero. Teléf. 247711. Aristides Villanueva 332, ofrezca muebles, antigüedades, maquinarias, artículos generales, Pagamos mejor. Anticipamos dinero.
9|6|F|12224|Pte.

A. SELLA Martilleros. Tel. 247447. Tiburcio Benegas 776, ofrezca muebles, artículos hogar, maquinas usadas. - Dinero en el acto.
11|2|F|36991|Pte.

A BENTURINO. Martillero. Teléf. 248730 y 244335. Av. Colón 669. Ofrezca muebles, antigüedades, artículos de hogar. Anticipo dinero.
2|1|F|7828|Pte.

A - GARRAFAS, 10-15; bicicletas, camas, colchones, usados. Mitre 769, San José. T. 260875.
19|4|C|532|25|4

A TRAJES, saco, pullover, camisa, pantalones, cama, colchones lana, cocina garrafa, bicicleta. Teléfono 262324. Guajardo.
21|4|C|173|25|4

ANTIGUEDADES compro, vendo o permuto sillones, mesa de luz, camas, pallas, vitrolas, apliques y arañas varias, plafones, estufas, platos, etc. José F. Moreno 2050, Ciudad.
22|4|F|02289|27|4

ABLANDADOR de agua familiar usado en buen estado, compro. Rufino Ortega 291. Tel. 245416. Ciudad.
25|4|T|2465|25|4

COMPRO chatarras y hierros de construcción. T. 262172 ó 261743.
1|4|F|47038|30|4

COMPRO contado motores eléctricos, amoladoras, soldadoras, compresores, bobinados rápidos. San Martín 359. Las Heras.
4|4|C|698|31|5

COMPRO máquinas industriales para coser y cortar. Hotel Excelsior. Av. España 1064, de 16 a 20 hs. - Sr. Mauricio.
23|4|C|21|25|4

COMPRO toda clase de ropa usada, pago muy bien, T. 246960.
24|4|C|141|27|4

CONTADO compro, cortadoras fiambres, balanzas, todo tipos picadoras, carne. estanterías metálicas. Patricias Mendocinas 1222. Tel. 215329, Ciudad.
24|4|C|17|25|4

COMPRO pala buey, b|estado. Coronel Díaz 291. Tel. 215438.
25|4|T|02486|26|4

PIANO compra familia al contado. Tratar Tel. 214637.
20|4|C|031|25|4

TELEVISOR, tocadisco, grabador, cualquier estado. Colón 357. Tel. 243006.
22|4|C|439|29|4

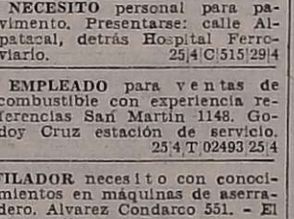

Combinados, Cambiadores y Televisores

A DOMICILIO sin retirar a taller reparamos televisores, combinados toda marca. trabajos garantidos, atención inmediata técnicos especializados, revización gratis, teléfono 240350.
22|4|C|521|522|28|4|D

A COLOCAMOS tubos TV nuevos y reparamos a domicilio, créditos hasta 8 meses. Teléf. 248066. Radiolux. Espejo 43. Talleres Garibaldi 374.
17|3|F|38427|Pte.

A DOMICILIO Elec-trogar T.V. Repara televisores, combinados, todas marcas. Tel. 255765.
24|4|C|083|14|5

ATENCION, reparamos en el día su televisor. Trabajos garantidos, seriedad. T. 243328. (Electrónica Sr. R. Sánchez).
19|4|C|466|25|4

TELEVISORES y Combinados "Cleveland" Service Oficial. Además reparamos en el día todas las marcas. Teléfono 218253.
13|4|F|50420|30|4

Ocupaciones Varias Pedidas

A OFICIALES y medios oficiales carpinteros. Santiago Araujo 1628, Villa Nueva. T. 262208.
23|4|T|2374|25|4

A NECESITO personal para pavimento. Presentarse: calle Alpatacal, detrás Hospital Ferroviario.
25|4|C|515|29|4

A EMPLEADO para ventas de combustible con experiencia referencias San Martín 1148. Godoy Cruz estación de servicio.
25|4|T|02493|25|4

AFILADOR necesito con conocimientos en máquinas de aserradero. Alvarez Condarco 551. - El Plumerillo. Las Heras.
22|4|C|389|25|4

APRENDICES y obreros necesito. Alvarez Condarco 551. El Plumerillo. Las Heras.
22|4|C|389|25|4

AYUDANTES de vendedores, necesita "Coca Cola". Edad: de 21 a 26 años. Deberán saber manejar camiones livianos, poseer registro de conductor y aptitud para la venta. Será favorable para lograr ascensos acreditar estudios secundarios o equivalentes. Presentarse de 10 a 12 y de 15 a 17 horas, en: Cervantes 960. Godoy Cruz.
26|4|F|55511|27|4

APRENDIZ adelantado o medio oficial carpintero, necesito. Espejo 516, Las Heras.
25|4|C|510|26|4

AUXILIAR contable, Perito Mercantil, con buena experiencia. Sueldo convenio. Ingreso inmediato. Rioja 487. Mza.
25|4|C|452|25|4

ADMINISTRATIVO|A con práctica contable. Necesitamos urgente. Rioja 487 Mza.
25|4|C|452|25|4

BUSCO peinador o peinadora competente para sociedad con clientela. Tratar de mañana Marcos Sastre 1596. Bº Gas. Godoy Cruz.
25|4|T|02475|26|4

CAFETEROS a ganar $ 100 diarios. Urquiza 246. Ciudad.
5|4|C|272|30|4

CLAVADORES necesito. Alvarez Condarco 551. (Ruta a San Juan Kmo. 8). El Plumerillo.
24|4|C|075|25|4

CADETE 15 a 17 años para iniciar en trabajos de industria en formación. Favorece referencias. Presentarse de 8 a 12 hs. días 25 y 26. Bandera de los Andes 3960, Villa Nueva.
25|4|F|55645|26|4

CONTRATISTA para 20 has. de viña y parral en Lavalle, mínimo 4 hombres de trabajo incluido tractorista, exclusivamente con referencias. Avda. España 866. Dpto. 8. P. B. Mza.
25|4|C|458|25|4

CADETE necesita pizzería Don Marcos. San Juan 1465.
25|4|C|446|25|4

DISPONGO tapicería a porcentaje o alquiler, con máquina, teléfono y gran clientela. José P. Moreno 2165. Ciudad.
25|4|T|2459|25|4

EMPLEADA amplia experiencia contable c|referencias necesito tratar de 8.30 a 10 únicamente San Martín 1701, Cdad.
24|4|C|990|25|4

EMPLEADA necesito con o sin retiro, muy buen sueldo, con referencias. Pasaje Vital 498. Godoy Cruz. Micros 1, 20, 3, 10. Bajar en Rivadavia y San Martín, Godoy Cruz.
24|4|C|379|25|4

ENTOTORADOR necesito. Presentarse Pedro J. Godoy 1255. Godoy Cruz. Sr. Anello.
25|4|C|281|26|4

EMPRESA de transporte necesita encargado para depósito en zona San Juan con camion y camioneta para reparto. Tel. 257920. España 1724.
25|4|T|02466|26|4|D

JOVENES se necesitan para venta domiciliaria, excelente comisión, presentarse de 9 a 12 y 16 a 20 hs. Pedernera 243. San José colectivo 7.
25|4|C|284|25|4

JOVEN práctico flambrería. Garibaldi 384.
25|4|C|277|25|4

LIQUIDADOR sueldos y jornales, con experiencia, preferible título Perito Mercantil. Ingreso inmediato. Rioja 487. Mza.
25|4|C|452|25|4

NECESITAMOS señoritas atender Bar Americano. Hollywood Park, frente Estadio Pacífico.
25|4|C|344|26|4|D

NECESITO oficial mecánico competente, Colón 1130, G. Cruz.
24|4|T|02452|25|4

NECESITO cadete con bicicleta. Farmacia San Martín frente al Correo. San Martín 677.
24|4|T|02440|25|4|D

NECESITO señoritas para club nocturno, sueldo y comisión. Jujuy 123. Cdad.
24|4|C|114|25|4

NECESITO oficial medio oficial y ayudante de albañil. Yrigoyen 623. Ciudad.
24|4|T|02443|25|4

NECESITO bordadoras a máquina común e industrial. Tratar: Avellaneda 65. Ciudad.
24|4|T|02441|25|4

NECESITO oficial albañil y ayudante al día o por tanto. Presentarse: Rivadavia 1329, Godoy Cruz, 8,30 hs.
24|4|F|52133|25|4

NECESITO dos ½ oficiales pintores duco. Lamadrid 300. Dorrego.
25|4|C|401|26|4

NECESITO 1|2 oficial y aprendiz adelantado chapista. San Juan Nº 411.
25|4|T|02462|26|4

NECESITAMOS joven zapatero para máquina de pulir. Catamarca Nº 53 Mza.
25|4|C|313|25|4

NECESITO chicas de 15 a 25 años. Adolfo Calle 2714. San José.
25|4|C|965|25|4

NECESITO oficiales albañiles, medio oficiales y ayudantes. Martínez de Rosas esq. Paraná Cdad. Teléf. 242704.
25|4|C|297|27|4

NECESITO cortador de carne con conocimiento del oficio. Olascoaga 2400, Ciudad.
25|4|C|499|25|4

NECESITO oficial y ayudante albañil, tratar de 13 a 14 hs. en Amengual 1155. Godoy Cruz de 14 hs. en adelante en Beltrán Nº 376. Ciudad.
25|4|C|463|25|4

NECESITO aprendiz o adelantado vidriero. Paso de los Andes 2046. Godoy Cruz.
25|4|C|435|26|4

NECESITO cadete de 15 a 16 años. Rioja 792.
25|4|T|02484|25|4

OPERADOR Olivetti, Audit, únicamente con experiencia y práctica contable. Puesto con posibilidades de incremento. Ingreso inmediato. Rioja 487. Mza.
25|4|C|452|25|4

PERSONAS ambos sexos, de 14 a 60 años, que deseen ingresar a taller metalúrgico, mecánico o industrial o independizarse. Inscribase curso básico acelerado, totalmente práctico de máquinas y herramientas. Ademas cursos especiales de soldadura y tornería. Informes de 8 a 12 y de 15 a 19 horas en Fundación E.A.G. - Juan Gualberto Godoy 969 (altura calle Dorrego al 500), Guaymallén.
25|4|F|55534|25|4

SE NECESITA medio oficial pintor de autos. Presentarse Patricias Mendocinas 1871, Cdad.
23|4|T|2378|25|4

SE NECESITA vendedores ventas domiciliarias con experiencia. Las Heras 636. Por Ceretti. Godoy Cruz. Mza.
24|4|C|054|25|4

SEÑORA para cocina para días sábado, domingo y lunes de 18 a 14 hs. Pizzería Don Marcos. San Juan 1465.
25|4|C|446|26|4

SE NECESITA ayudante de panadería con experiencia. Mitre 390. San José.
23|4|T|02405|26|4|AD

SE NECESITA repartidor con o sin movilidades. Perito Moreno 878, Godoy Cruz.
25|4|T|2498|25|4|D

SEÑORITAS jóvenes necesito. Ventas domiciliarias. Productos muy aceptables. 1|2 día. Sueldo y porcentaje. Presentarse sábado de 16 a 20 hs. con documentación. 9 de Julio 1997. Las Heras. Micro 1 y 2.
25|4|C|322|26|4

SE NECESITA 1 cortador de carne Alte. Brown esquina Islas Orcadas Nº 987. Villa Paquita. Gllén.
25|4|C|460|26|4

SECRETARIO contable dactilógrafo facturista preferible perito mercantil horario comercio. Referencias Puesto Porvenir Pte. Rte. OC (21).
24|4|C|900|26|4

URGENTE medio oficiales chapistas. Paso de los Andes 418. Godoy Cruz.
25|4|T|02476|27|4

6 PERSONAS se requieren para el Dpto. y Comercianes Públicas y Comercialización. Experiencia en ventas. Full-Time. Presentarse: 9 de Julio 1518 2º Piso, Mza. De 9 a 12 y 17 a 20 hs.
25|4|C|426|25|4

OFRECIDAS

A CERRADURAS, coloco, arreglo, voy a domicilio. Servicio rápido - Garantido. Tel. 245012.
24|4|C|991|25|4

ADMINISTRADOR de finca con experiencia ofrécese. Casilla Correo 14. Rivadavia.
18|4|C|195|27|1

CONTABILIDAD, balances, sueldos. Organización I.V.A. Paso los Andes 1524. Teléf. 252730.
18|4|C|217|25|4

CHOFER se ofrece c|particular. Sr. Velázquez. Teléf. 225184. De Mañana.
24|4|C|032|25|4

EMPLEADO bancario joven se ofrece para trabajar de tarde con furgón Renault llamar teléf. 252036 de 16 a 20.
25|4|C|109|26|4

ENFERMERA especializada y Srta. en atención de enfermos. Tel. 227093.
25|4|C|352|26|4|AD

JOVEN matrimonio chileno se ofrece p|trabajar. Ella ayudante peluquería, o vendedora, el estructuras metálicas, soldadura eléctrica. Julio L. Aguirre 96. Ciudad. Tratar: Juan Fuentes 9 a 12 y 14 a 19 hs.
25|4|C|319|25|4

MATRIMONIO mayor chileno ofrécese como casero, él trabaja afuera. A. E. E. (24) Pte. Rte. Diario LOS ANDES.
25|4|C|382|25|4

OFRECESE maestro diplomado electromecánico, especialidad calefacción y aire acondicionado, trabajos plomería. Roca 57, Las Heras (Diego Solar).
25|4|C|510|25|4

SEÑORA c|referencias, cuida enfermos día y noche - Saavedra 955. S. José.
23|4|C|565|25|4

SE COBRAN diferencias de salarios documentos, despidos, liquidaciones. Avda. España 1248. 1: - 6 - Tel. 253729. De 18 a 20 hs.
24|4|C|949|25|4

SE OFRECE contratista con experiencia. Tratar Pedro Sáenz sn. Bella Vista. Godoy Cruz. José Llanten.
24|4|C|959|25|4

SE OFRECE señor con auto nuevo para cualquier trabajo, con garantía. Ituzaingó 3057. Departamento 4.
24|4|C|968|25|1

SE OFRECE chofer con carnet profesional para carga pesada con referencia. Tel. 262179.
25|4|T|02471|25|4

SE OFRECE enfermera competente amplias referencias. Correa Saa 469|71. San José Gllen. Teléfono 259195 - 259207.
24|4|C|309|25|4|AD

SE OFRECE Sra. para cuidar enfermo. Con referencias. San Martín 4586. M. Drummond.
25|4|C|287|26|4

SE OFRECE Srta. con conocimientos de contabilidad, leyes laborales, dactilografía, con buena presencia y referencias. Escribir Pte. Rte. S. B. (3) Diario LOS ANDES.
24|4|C|164|27|4

Ofrecidos Varios

EMPRESA CIPOLLETTI
DESTAPAR CLOACAS
Teléfonos 260570 y 261695
A destapar cloacas, desagües, plomería, gas, instalaciones de calefones, destape instantáneo c|equipo moderno de cañerías de agua caliente, albañilería, pintura, impermeabilización techos. Atendemos domingos y feriados.
21|4|C|206|25|4

EMPRESA CENTRO
A DESTAPAR CLOACAS
Teléfono 255589.
Desagües, reparación y limpieza de calefones. Destapo cañerías de agua caliente, plomería; gasistas. Trabajos garantidos. Atendemos toda la provincia.
21|4|C|018|25|4

EMPRESA GODOY CRUZ
DESTAPAR CLOACAS
DE URGENCIA:
Teléfono 227760
Atiendo: Luján, Maipú, Chacras de Coria. Destapo cañerías de agua caliente con equipos modernos. Plomería, limpieza de calefones y cocinas.
21|4|C|807|26|4

EMPRESA NUEVA YORK
A DESTAPAR CLOACAS
Teléfono 246529
Reparo y limpio calefones en el día. Sopleteo de cañerías de agua caliente. Instalo estufas.
21|4|C|807|26|4

EMPRESA LOYOLA
DESTAPE DE CLOACAS
Y PLUVIALES
Téfono 217460
Plomería y cañerías, destape de cañerías de agua caliente y fría. Sistema moderno. Atendemos domingos y feriados.
21|4|C|135|26|4

A DESTAPAR cloacas, desagües, calefones gas, plomería. "Trabajos garantidos". Tel. 250617
3|10|F|39365|Pte.

A DOMICILIO reparamos heladeras familiares, comerciales, lavarropas. Asesoramiento gratis. - Teléfono 260136.
7|9|F|25946|Pte.

A BUEN desagote de poz

COMPRO TERRENO

De 2 a 3 mil metros, sobre Acceso Sur, Norte, Este, Carril Rodríguez Peña o zona de influencia. Debe poseer fuerza, agua y posibilidad de teléfono. Preferentemente sobre pavimentación.

LITROGRAFIA SANZ . TEL. 254213
SANTIAGO DEL ESTERO 240 - MZA

25|4|F|55575|27|4|A

CAMION FIAT

682/N2 Año 1962

CON CARROCERIA DE MADERA.
ESTADO GENERAL, IMPECABLE.

VENDE: ZANETTINI AUTOMOTORES S.A.C.I.F.

Ruta 7 Km. 1035 - San Martín - Mendoza

25|4|F|55563|25|4

VENDO COCHE Dodge 1500 - 72

CONTADO - LAPRIDA 136
CIUDAD - TELEF. 215424

25|4|T|02477|27|4

CITROEN 3 CV

Modelo 1972

Vendo de particular a particular. Contado y facilidades. - Tratar: O. V. ANDRADE 858 - CIUDAD

25|4|C|423|26|4

COMPRO NIVEL

TRATAR: VICTORIA AL 800
VILLA NUEVA - GLLEN.
—MENDOZA—

25|4|F|55572|25|4

TUNUYAN

Lote muy céntrico - Vendo
300 mts. - Recibo automotor.
AV. ESPAÑA 2678 - CIUDAD
—MENDOZA—

25|4|F|55566|25|4

Empresa de Mendoza

NECESITA

TELEFONISTA

PARA HORARIO CORRIDO DE MAÑANA.

TELEFONISTA

PARA MEDIO DIA DE TARDE.

Dirigirse por carta manuscrita a:
GERENTE DE PERSONAL
Poste Restante (12) Diario LOS ANDES

25|4|F|55524|27|4

SEÑOR DENTISTA

SU OPORTUNIDAD

Vendemos Equipo Odontológico Completo

Con accesorios importados, marca Siemmens estado general bueno. Tratar:

CALLE RUFINO ORTEGA 318

En horario de 9 a 20 horas

25|4|T|28|4|A

Renault 12 - 75

7.000 Kms.

Ver y Tratar: ZULOAGA 879, Mza.

25|4|C|484|28 4

ORO

Compro - Joyería Versailles
SAN MARTIN 1027
L. 25 - Galería Plaza - Mendoza

25|4|C|421|26|4

OFREZCO Trabajo Manual

A domicilio. - Para familias.
ZONA GODOY CRUZ
COLON 478 - G. CRUZ

25|4|F|52193|26|4

VENDO HIERRO DE CONSTR. - CHAPAS Y ELECTRODOS

Granaderos 1383

25|4|C|291|25|4

FINCA en LAVALLE VENDEMOS

25 Has. Toda la superficie nivelada a cero, alambrada, 1 pozo electrificado con salida de 8", 1 tanque australiano de 3.000.000 litros, 1 casa para contratista, herramientas, 1 caballo, etc. Contado y facilidades. Se recibe permuta: camión gasolero, 1 terreno propiedad en Bs. As., documentos de vino o de uva. Inf.: FEBO INMOBILIARIA: C. E. BARRERA ORO y J. P. LANDART — MITRE 1378 - CIUDAD

25|4|F|55527|25|4

EMPRESAS AGRICOLAS

En Santa Rosa, necesita chacareros próxima temporada, con mucha experiencia e informes. - Tierra virgen, abundante agua. - Entrevistas personales: Días sábado 26 de abril y sábado 3 de mayo. - Calle Almirante Brown 290 - San Martín Mendoza. - Dar detalle de los implementos que posee y cantidad de personas que han de realizar la chacra.

25|4|F|55556|27|4

ESQUELETOS METALICOS

Para vino con botellas, compro. Cualquier cantidad. Pago en el acto. Ituzaingó 2925. Tel. 216530, MENDOZA

25|4|T|02496|26|4|D

VENDO CONTADO

Furgoneta Citroen 3 CV Mod. 1970

Impecable estado. Vélez Sársfield 1204. Dpto. 2. Dorrego. Gllén.

25|4|C|234|25|4

Vendo Fiat 125 Multicarga

MODELO 74 - 10.000 Km.
IMPECABLE - CON ACCESORIOS
GARIBALDI 320 - CIUDAD

25|4|C|391|26|4

CUBIERTAS 1.000 x 20

— VENDO —
ALEM 273 - CDAD.

25|4|C|450|25|4

TORNO

Agar Cross. Ideal para roscado de caños.

VENDO: PANAMA 1507
Villa Nueva - Gllén - Mza.

25|4|F|55573|26|4

EMPRESA AGRICOLA necesita

EMPLEADO ADMINISTRATIVO - Con buena experiencia, informes de actuación anterior, casado, con vivienda en la misma explotación. - Agua corriente, luz eléctrica, accesos pavimentados, ómnibus. - Condiciones: Sueldo acorde capacidad y en las responsabilidades. - Entrevistas personales: Hotel de Turismo de Tupungato. - Días lunes 28 y martes 29 del corriente de 19 a 21 horas.

25|4|F|55559|27|4

Vendo Hermosa Chevrolet Rural

3 asientos, 4 puertas, radio, calefactor. Idealísimo para familia, turismo, escolar, transporte personal. Vendo únicamente contado hoy, 8 horas. Sgto. CABRAL 363 - G. CRUZ

23|4|C|746|25|4

Avisos Clasificados

(Viene de la Pág. anterior)

Préstamos e Hipotecas

CREDITOS hipotecarios y prendarios, amortizaciones mensuales, descuentos de documentos hipotecarios, saldo de precios y comerciales primera línea. Espejo 217|21, Mza.

19|4|C|438|18|5

COMPRO Documentos Hipotecarios, operación inmediata. Tel. 225013.

25|4|F|52205|25|4

DOCUMENTOS compro, hipotecarios, primer término, operación inmediata. Martínez de Rosas 1780. Ciudad.

25|4|C|417|25|4

GUARDERIAS

ATENCION infantil permanente, fiestas, cumpleaños. Nenería "El Principito". Olascoaga 2560, Ciudad. Tel. 254788.

18|4|C|318|17|5

GRILLITO: Jardín de infantes, bebés y niños, hasta 6 años. Aristides Villanueva 144.

23|4|C|764|7|5

SE ORGANIZAN cumpleaños infantiles sábados y domingos, títeres proyecciones, rondas infantiles. animados. Espejo 786 de 18 a 20 hs. Todos los días.

23|4|C|592|25|4

Academias

APRENDA peluquería para damas. Métodos modernos. Academia L'Etoile. San Martín 1718.

5|4|C|072|4|5

COQUE guitarra en 10 semanas. Comandante Fossa 396 (Barrio Bombal). Tel. 226601.

25|4|C|303|1|5

CASAS RODANTES Y EMBARCACIONES

CASAS VACACIONES todo el año con casas rodantes Nevada, siempre de temporada. Jesús Serna 175, Maipú.

18|4|C|422|25|4|AD

Educacionales

APRENDA ADELANTAMOS, preparamos alumnos secundarios, libres, regulares, t|materias, individualmente: única Metología Pedagógica eficiente, asegurándoles exitosos exámenes, julio, diciembre, preselectos profesores universitarios, p|módicos. S. Martín 276. Ciudad. T. 246172. Inscripción: 9-20 horas. Iniciamos 5 mayo. Vacantes limitadas.

22|4|C|515|1|5

PRIMARIOS y secundarios, todas las materias e idiomas. También a domicilio. Tel. 220511

25|4|C|408|4|5

PREPARO secundarios a domicilio: francés, italiano, filosofía, etcetera. Teléfono 246103.

24|4|C|955|26|4

REEDUCACION diferenciada: gabinete sicopedagógico. Personal especializado. Informes e inscripción. Espejo 786 de 18 a 20

23|4|C|592|25|4

Ley 11867

LEY 11.867. — A los efectos de la Ley se comunica al comercio y público en general que el señor Toribio Mesa, transferirá el negocio denominado "Rotisería Ariel", sito en calle Paso de los Andes Nº 748, incluido fondo de comercio, instalaciones, maquinarias y demás, libre de pasivo, a los señores Antonio Domingo Federico, Oscar Ernesto Blanco y Jorge Eduardo Boubli. Reclamos al Martillero Público Mario Dante Jorba - Av. España 1248, Piso 1º, Oficina 11. Mario Dante Jorba - Martillero Público.

21|4|F|54386|25|4

LEY 11.867. — Comunica a proveedores y público en general por Dto. Nº 297 4|2|75 Intervención Federal en la Provincia autoriza en forma previa al señor Luis Pedro Clemente para concierte privadamente con el señor Ervinio Roberto Wanag cesión explotaciones comerciales que realiza en locales 1 y 52 de Estación Terminal Omnibus Mendoza, cuyas concesiones fueron adjudicadas oportunamente mediante Dto. Nº 2715 del 19|9|72.

24|4|C|006|28|4

LEY 11.867. — A los efectos Ley 11.867, se comunica al comercio y al público en general, que los señores Alfredo Nicolás Olmedo y Antonio Martín, transfieren el 50 % que les corresponde a ambos del activo del negocio confitería "Los Espejos", de avenida San Martín 1425, primer piso, galería Bamac, ciudad, incluido fondo de comercio, instalaciones, existencias, muebles, etc., a los señores Dioni G. Pais Ramírez y Juan Ernesto Torres Aycinena, quienes en lo sucesivo compartirán el negocio con los señores Francisco Guillermo Gutta y sucesores de Luciano Gutta (fallecido), en un 25 % cada uno, es decir que la sociedad quedará constituida por los señores: Francisco Gutta, sucesores de Luciano Gutta, Dioni G. Pais Ramírez y Juan E. Torres Aycinena, haciéndose cargo los vendedores, señores Olmedo y Martín, del 50 % del pasivo. Reclamos martillero público Mario Dante Jorba, Avda. España 1248, piso primero, oficina 11.

24|4|F|55309|28|4

LEY 11.867 — A los efectos de la ley, se comunica al comercio y público en general que la señora MARIA ELENA BOTACABOLI, transferirá el negocio de mercadito y venta de verduras, sito en la calle Paso de los Andes 142 de la ciudad de Mendoza, denominado "MINYMAX", incluidos fondo de comercio, maquinarias, existencias y demás, libre de Pasivo, a la señora GLORIA MARTINEZ MUÑOZ y JUAN DINTRONE, quienes compran en comisión. Reclamos Martillero Público, Mario Dante Jorba, España 1248 1º piso, of. 11.

22|4|F|54902|26|4

LEY 11867. — "Luis Alberto Casas comunica que vende a la señora María Elena Pañoni el Hotel "Villa Mary", ubicado en calle Santiago del Estero 464 de ciudad. Reclamos de Ley en el domicilio citado".

25|4|C|486|29|4

Pensión y Piezas Amobladas

A SEÑORA o señorita alquilo habitación amoblada casa señora sola. Tel. 251189.

25|4|T|02473|25|4|D

ALOJAMIENTO para señoritas estudiantes ofrezco en casa de familia, Rivadavia 652, Tel. 290989. tratar de 8 a 11 horas y de 20 horas en adelante.

22|4|T|02335|25|4

ALQUILO pieza amueblada. José M. Godoy 92. Las Heras. San Martín al 600 a 1 cuadra ciudad. Micros 1, 2, 6 y 15.

24|4|C|103|26|4

ALOJAMIENTO de categoría para señoritas. Tel. 241052.

24|4|C|967|26|4

AMPLIA económica habitación amoblada, d|cocina, 2 personas mayores. Godoy Cruz 976. San José.

25|4|C|324|27|4

ALQUILO habitación amoblada a señorita que trabaje o estudie. - Ituzaingó 2167.

25|4|T|2479|25|4

CASA de familia ofrece hospedaje a señorita. Pellegrini 2419. Cdad. Tel. 252446 de 9 a 14 hs.

24|4|T|02418|25|4

DOY ALOJAMIENTO a caballero precios económicos a mensuales. Democracia 115 Godoy Cruz, (50 mts. supermercado VEA).

20|4|C|968|27|4

DOY alojamiento a matrimonio o 2 caballeros. Residencial A. Brown. A. Brown 1475, G. Cruz.

24|5|C|386|27|4

EN PLENO centro alojamientos caballeros desde $ 18. Montecaseros 1571. Tel. 251548.

24|4|T|02412|26|4|D

ESTUDIANTAS: habitación amoblada casa familia c|s. pensión, únicas. R. S. Peña 289. Ciudad.

25|4|C|115|27|4

FAMILIA honorable da alojamiento a dos señoritas con referencias. Huarpes 180. Ciudad.

24|4|C|113|25|4

HOGAR de Ancianos "Santa María". Recibo ancianos enfermos o inválidos, con tratamientos. Necochea 871. San José Gllén.

16|4|C|645|25|4|D

HOGAR para Anciano. Atención completa. Precios módicos. P. Mendocinas 778. Cdad.

16|4|C|645|29|4|D

HOGAR para ancianos. Atención completa. Precios módicos. - P. Mendocinas 778. Ciudad.

16|4|C|645|30|4|D

RESIDENCIAL de 1ra. todas comodidades estudiantes matrimonio y empleado. Roque Sáenz Peña 266. Tel. 218517.

23|4|T|2362|25|4

PIEZAS amobladas, para matrimonios o estudiantes. Tratar: Godoy Cruz 394.

25|4|C|410|26|4

RESIDENCIAL familiar ofrece: media pensión o pensión completa, ambiente honorable. - Rivadavia 985 - Godoy Cruz.

25|4|F|52202|27|4

SEÑORA respetable alquila 2 habitaciones confortables amuebladas, con ropa. Tel. 222870.

25|4|52206|25|4

SEÑORITA honorable necesita ½ pensión, lugar céntrico. Teléfono 220165. - Flia. Burgos.

20|4|C|462|30|4

VIANDAS muy buenas, caseras a domicilio Aristides Villanueva 217. Ciudad. Tel. 245954.

11|4|C|233|25|4

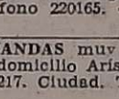

Arriendos y Cambios

A PROPIETARIOS: Alquileres 100 % de seguridad. Evite problemas de cobranza; cobre puntual, estas y otras ventajas le ofrecemos; alquile por nuestro intermedio, ganará tranquilidad y seguridad. Visite nuestra oficinas, o solicite tasador sin compromiso. "Provivienda Inmobiliaria S.R.L.". Perú Nº 1214. - Teléfs. 218277 - 255813 - 258054.

2|4|C|062|1|5

A $ 3.350, departamento céntrico, Catamarca y Montecaseros, l|comedor. 3 dormitorios, coc.-comedor, d|servicio, terraza. (P|vivienda, oficina o consultorio). "Provivienda". Perú 1214.

25|4|F|55501|25|4

A PROPIETARIOS nuestra oficina les permite alquilar, y evitándose dificultades. No se arriesgue. Diríjase a quien tiene experiencia en alquileres. Además, siempre exija el nombre y apellido de quien le ofrece sus servicios, y luego pida referencias. Antes de alquilar su propiedad, consúltenos. Usted alquilará mejor. José Federico Moreno (h). Ex director de la Cámara de Alquileres. San Lorenzo 332 Teléfono 249745.

22|4|C|481|30|4

A $ 3.400 chalet B|SUPE; jardín, l|comedor, 3 dormitorios c|placard, c|comedor c|artefactos, cochera, d|servicio, patio. "Provivienda". Perú 1214.

25|4|C|365|25|4

A $ 3.300. Amplio y lindo departamento nuevo, céntrico; l|comedor, 2 dormitorios c|placard, cocina c| artefactos. "Provivienda". - Perú 1214.

25|4|C|365|25|4

A $ 2.500. Galpón 160 metros cubiertos. Sobre Bandera de los Andes - San José. "Provivienda". Perú 1214.

25|4|C|365|25|4

A $ 2.000. Salón 300 metros. Esquina en Sáenz Peña y Saavedra. Las Heras. "Provivienda". Perú 1214.

25|4|C|365|25|4

A $ 5.000 galpón 350 metros, c|vivienda atnisisimica y teléfono. José Federico Moreno (h). San Lorenzo 332.

25|4|C|456|25|4

A $ 2.800, casa próxima S. Martín 3000. Antisismica, 4 ambientes, garage, dependencias. José Federico Moreno (h). San Lorenzo 332.

25|4|C|456|25|4

A $ 3.200 casa amueblada, Dorrego, c|teléfono. José Federico Moreno (h). San Lorenzo 332.

25|4|C|456|25|4

A $ 4.000, departamento céntrico, 4 ambientes, dependencias. José Federico Moreno (h). San Lorenzo 332.

25|4|C|456|25|4

A $ 2.500, departamento céntrico, p|consultorio o empresa. José Federico Moreno (h). San Lorenzo 332.

25|4|C|456|25|4

A AMOBLADO c|teléfono, departamento confortable completo Teléfono 240282.

24|4|C|116|26|4

A DEPARTAMENTO regio canon $ 4000, living, 3 dormitorios, dependencia servicio, baños, cocina d|primera. Teléfono 240282.

24|4|C|116|26|4

A COMPARTIR con propietario, matrimonio honorable necesita comodidades por 18 meses. Teléf. 256583.

25|4|C|377|25|4

A DUEÑO directo empresa alquila casa o departamento hasta $ 300.000. Tel. 215312.

25|4|C|492|25|4

A LIMA SUAREZ alquila casa 3 dorm., living comedor, dep. servicio, garage, patio, teléf. Pesos 5.500. Patricias Mendocinas 1427.

25|4|F|55640|25|4

A LIMA SUAREZ alquila céntrico dpto. 2 dorm., $ 3.300. - P. Mendocinas 1427.

25|4|F|55639|25|4

A LIMA SUAREZ alquila departamento de categoria, 3 dorm., dep. serv. P. Mendocinas 1427.

25|4|F|55638|25|4

A LIMA SUAREZ alquila amplia casa 5ª Sección, 4 dorm., escritorios, gran living comedor, dep. serv., teléf., jardín, terraza. $ 9.000. P. Mendocinas 1427.

25|4|F|55637|25|4

ALQUILO galpón 60 mts. Compartido. Ideal para guardar muebles o materiales. Colombia 1297. V. Hipódromo. G. Cruz.

18|4|C|919|29|4

ALQUILO departamento céntrico, 2 dormitorios, dependencias, c| teléfono, $ 350.000 mensuales. - Otro similar s|teléfono $ 300.000 mensuales, únicamente empleados estatales o profesionales. José F. Moreno 1575 - Ciudad.

24|4|T|02414|25|4

ALQUILAR departamento chico, necesita matrimonio joven, sin hijos. Teléf. 290293, de 10 a 18 horas.

25|4|F|55450|25|4

ALQUILO salón comercial, sobre Paso de los Andes, Godoy Cruz. Teléfono 290894.

25|4|C|503|25|4

ALQUILO Dpto. externo, $ 2.500. Tratar Berutti 1045. Dorrego.

25|4|C|295|26|4

ALQUILO departamento tipo casa. Unico. A metros Avda. San Martín. Living, cocina comedor, 2 dormitorios, pieza y baño servicio, patio, terraza. Llaves: Paso de los Andes 3080. Frente Hosp. Ferroviario.

25|4|C|307|25|4

ALQUILO $ 3.500 departamento Kolton s|ascensor: 3 dormitorios c|placard, living comedor, baño, cocina. T. 261490.

25|4|C|436|25|4

ANTICIPO seis meses por casita con dos habitaciones, baño y cocina. Pago alquiler hasta pesos 150.000 mensual. Llamar Teléfono 290214.

25|4|C|343|26|4

BUSCO salón chico o garaje, para oficina, céntrico, (instalaciones pintura, etc nuetro cargo Tel. 250679.

25|4|C|283|27|4

BUSCO en alquiler casa corte antiguo para vivienda y depósito, mínimo 5 habitaciones. Radio Gran Mendoza o alrededores. Teléf 246295.

25|4|F|55499|26|4

CASA antisísmica con teléfono, alquilamos, céntrica, p|baja, living, cocina comedor, pieza y baño de servicio, patio chico, lavandería; p. alta: 2 dormitorio c|placares, piso parquet, baño completo, terraza, $ 3.500. Llave en inf.: Febo Inmobiliaria. C. E. Barrera Oro y J. P. Landart. Mitre 1378. Ciudad.

24|4|F|55382|25|4

DUEÑO alquila departamento, 3 dormitorios, l|comedor, con|o|s| muebles. T. 215943, G. Lavalle 256.

19|4|C|623|26|4

GERENTE necesita alquilar casa o depto., s|intermediarios. Teléfono 253853.

23|4|F|55157|25|4

GALPON cerrado alquilo 15x8 para industria o depósito con fuerza. San Martín 2885 Cdad.

24|4|T|02406|25|4|D

MATRIMONIO solo desea alquilar departamento interno o externo un ambiente Aristóbulo del Valle 923. Pedro Molina.

23|4|C|656|25|4|D

MATRIMONIO joven desea alquilar departamento, pago hasta $ 1.200. Llamar Tel. 218025. Roberto.

25|4|C|444|25|4

NECESITO alquilar casa o departamentito. Pago hasta $ 200.000 m|n. Tel. 215079.

25|4|C|419|26|4

SE ALQUILA habitación pequeña y baño privado para señora o Srta. sola, en departamento pleno centro. Llamar 248883.

25|4|C|318|25|4

URGENTE necesito alquilar departamento chico para matrimonio solo sin hijo. Tel. 249289 de 6 a 14 hs.

24|4|T|02415|25|4

$ 500.000 alquilo galpón 500 m2., c|playa estacionamiento, fosas, fuerza, cloacas, oficina y dependencias p|taller c|Anzorena c| San Martín, Godoy Cruz. San Martín 1618 y Saavedra, Las Heras.

24|4|C|112|25|4

Servicio Doméstico Pedidos

A EMPLEADAS de interior y ciudad con o sin retiro, sueldos hasta $ 150.000. Morón 284, teléfono 291104.

21|4|C|947|26|4

"A" EMPLEADAS necesito m|día, t|día, c|adentro, b|sueldo "España". España 1683, Tel. 259168.

21|4|C|872|25|4

A CINCO empleadas c|adentr y una p|Buenos Aires necesito. Agencia. Salta 1587.

21|4|C|910|25|4

A BUENAS empleadas chilenas y argentinas, sueldo $ 80.000 a $ 150.000. Urquiza 127. T. 250726.

21|4|C|142|25|4

A LAVANDERA - Planchadora. Limpieza medio día. Urgente. - Mitre 2557.

23|4|C|671|25|4

A EMPLEADA cama adentro con referencias, buen sueldo. Tratar de mañana en Paso de los Andes 1355, Ciudad.

23|4|T|2386|26|4

A EMPLEADA cama adentro sin lavado ni planchado, mayor de edad, entienda cocina $ 150.000. Cerutti 284. G. Cruz.

24|4|C|122|25|4

A EMPLEADA cama adentro necesito sin lavado ni planchado. General Paz 255. Godoy Cruz.

24|4|T|2437|25|4|D.

A EMPLEADA medio día necesito, Comandante Fosa 64. Bº Bombal. Ciudad.

23|4|T|2390|25|4

A EMPLEADA necesito 1|2 día para cocina sencila y limpieza San Juan 651 - 2 - 4.

25|4|T|02464|25|4

A LAVANDERA y planchadora, con referencias, se necesita. Gutiérrez 766. Cdad.

25|4|C|383|25|4

A COCINERAS, mucamas, niñeras, matrimonios s|hijos, hasta $ 300.000. Perú 1089. Mza.

25|4|C|489|26|4

A EMPLEADA servicio doméstico se necesita, con referencias. Sueldo $ 1.400,00. Presentarse en San Martín 524, 3er. piso. Godoy Cruz.

DOS personas necesitan empleada cama adentro. Buenos Aires 246, Dpto. "C", Ciudad.

24|4|T|2431|25|4

EMPLEADA c|adentro c|recomendación. San Martín 1035, 6º Piso, 24. Mendoza.

24|4|C|155|25|4

EMPLEADA servicio doméstico, 1|2 día, preferible mayor de 35 años (familia de dos personas), pesos 100.000 m$n mensuales. San Martín 1782. Godoy Cruz.

24|4|C|195|196|25|4-AD

EMPLEADA necesito, tratar después 14 horas. Tacahuano 3433. Barrio SUPE. G. Cruz.

25|4|C|336|25|4

EMPLEADA cama adentro necesito Arenales 1142. Villa Nueva.

25|4|T|02458|25|4

EMPLEADA c|adentro necesito. Clarck 329, Ciudad.

25|4|C|472|25|4

EMPLEADA con referencias, cama adentro, atender matrimonio, no lava ni plancha. Buen sueldo, necesito. Montevideo 487.

25|4|T|2501|25|4

EMPLEADA cama afuera. - Mitre 1232.

25|4|T|2474|25|4

EMPLEADA recomendada medio día, para dos personas. Mitre Nº 1483. Piso 6º. Dpto. 45.

25|4|C|461|25|4

EMPLEADA atender ventas y caja ¡otra para limpieza 2 horas a la mañana. Las Heras 637. Ciudad.

25|4|C|448|26|4

EMPLEADA para matrimonio, pesos 170.000 m|n. Referencias. Teléfono 242521. P. Mendocinas Nº 694 - 3º A.

25|4|C|442|25|4

EMPLEADA de mañana limpieza departamento. Imprescindible referencias, $ 70.000. Clarck 202. Ciudad.

25|4|T|2480|25|4

EMPLEADA medio día necesito, departamento 1 ambiente; sueldo inicial $ 70.000. Av. España 725. Piso 7º. Tratar de mañana.

25|4|T|2488|25|4

LEA ESTO necesito empleada cama adentro o medio día, Teléfono 292497.

22|4|T|02342|25|4

LEA ESTO, necesito empleada cama adentro y medio. T. 292497.

24|4|T|02453|25|4

NECESITO niñera cama adentro, Almirante Brown 880, casa 7. Godoy Cruz.

24|4|T|02445|26|4

NECESITO emleada todo trabajo, para residir en Bs. Aires. Llamar al teléfono 214562 al 64, Int. 201. De 10 a 12; de 14.30 a 16.30 horas.

24|4|C|952|25|4

NECESITO empleada servicio doméstico, medio día. Dos señoras, casa chica. Buen sueldo. Teléfono 224403.

25|4|C|312|27|4

NECESITO empleada para cocina y limpieza; doy casa comida y sueldo. La casa tiene luz y consta de 3 habitaciones. Indispensable referencias. Miguel Lauriente, Carril Nacional 6209. Rodeo de la Cruz, a pocos metros de la fábrica de Vidrio

NECESITAMOS 25 empleadas día $ 95.000 c|adentro $ 140.000 Entre Ríos 528.

22|4|C|525|24|4

NECESITO empleada todo el día. Tratar: Montevideo 127. 6º piso. Dpto. 10.

23|4|C|591|26|4

NECESITO persona c|adentro o afuera, buen trato y buen sueldo. T. 227791.

24|4|T|02451|25|4

NECESITO chica para cuidar niña 2 años cama adentro. San Juan Nº 411. Cdad.

25|4|T|2462|26|4

NECESITO empleada para corta familia, muy buen sueldo. Teléfono 227791.

25|4|T|2483|26|4

NECESITO empleada doméstica medio día, corta familia. Manuel A. Sáez 670. Dpto. C. Ciudad.

25|4|T|2491|26|4

NECESITO empleada 1|2 día mayor de 30 años con lavado y planchado. Tucumán 420 Cdad.

26|4|T|02457|27|4

NECESITO empleada ½ día o por hora, limpieza solamente. Entrarán 2050. Godoy Cruz.

24|4|T|2407|25|4

NECESITO empleada doméstica cama adentro, horario de tarde, teléfono 262925.

24|4|C|191|25|4

SE NECESITA empleada doméstica. Tratar: de 18 a 20 hs. Tel. 253729.

24|4|C|949|25|4

SE NECESITA empleada 1|2 día o cama adentro, tratar Marcos Sastre 915 esquina Martina Chapanay, Barrio San Ignacio, Cruz por la mañana.

25|4|T|02461|25|4

SE NECESITA empleada cama adentro. Tratar de tarde, Barrio Sanidad, Manzana I Casa 29. Tomar Colectivo Nº 15.

25|4|C|304|27|4

OFRECIDOS

A MORON 284. solicite su empleada seleccionada y garantizada. T. 291104.

21|4|C|947|26|4

"A" EMPLEADAS seleccionadas. "Agencia España", seriedad y garantía. España 1683. T. 259168.

21|4|C|872|25|4

A COCINERA, mucama, cadete, otra tarde o mañana, trabajo p|horas y c|enfermo. Tel. 242368.

25|4|C|459|25|4

AGENCIA Bombal, ofrece 2 personas, cama adentro y medias, días, excelentes. Teléf. 292497.

22|4|T|02347|25|4

AGENCIA Bombal ofrece 2 empleadas cama adentro y medio día, excelente. Teléf. 292497.

24|4|T|02453|25|4

AGENCIA Lourdes ofrece servicio doméstico, 2 cama adentro y un hombre para jardinero o casero. Teléf. 227791. Absoluta seriedad.

25|4|T|2483|26|4

BUENAS empleadas, responsables, solicítelas señora a Agencia Urquiza 127. T. 250726, o personalmente.

21|4|C|142|25|4

CONFIE su pedido, empleada "Agencia 9 de Julio". Seriedad y responsabilidad. T. 256564.

22|4|C|525|24|4

SE OFRECEN empleadas cama adentro, una p|Buenos Aires, Tra-

El silencioso Perico

Agüero: "Volveré con el triunfo"

A estas horas, una esperanza mendocina, otra de las tantas, estará volando rumbo a Filadelfia. Es Pedro Agüero, el campeón argentino de los livianos júniors, que el próximo 5 de mayo se presentará en Estados Unidos enfrentando al 5º en el ránking mundial de los livianos júniors (versión Asociación Mundial de Boxeo) Tyrone Everets, un invicto de 15 peleas. El combate es eliminatorio para que el ganador enfrente posteriormente al titular de la categoría, el filipino Ben Villaflor.

El silencioso Perico se fue como siempre: sin hacer ruido, con una simple sonrisa y una gran fe: "Ganaré, aunque ellos me lleven como escalón para que Everets siga subiendo en el escalafón y tenga la oportunidad de enfrentar al campeón. Pero estoy seguro que se llevarán una sorpresa. Con Bermúdez ya hemos estudiado el plan de pelea y aunque mi boxeo no guste en Estados Unidos, estoy seguro de la victoria. Es quizás, la oportunidad de mi vida. No la puedo desaprovechar".

Francisco Bermúdez, el profesor que lo acompaña y que el 5 de mayo estará en su rincón, expresó: "Tiene razón Pedro Aüero. El es el cuarto en el ránking mundial y Everets es la figura que los norteamericanos tienen en preparación para enfrentarlo con el campeón. Entonces nos llevan de "punto", pero cuidado que podemos terminar "banca". Agüero, a pesar que en Mendoza no gusta su estilo, como anteriormente pasó con Locche, Gil, Aro y Aguilar, es un brillante boxeador y muy difícil para cualquiera. Además tengo fe, porque sé que Agüero cuando está enfrente de un rival de riesgo se agranda. Creo que puede ser y el resultado un éxito a todo el trabajo realizado".

Y en esas palabras de Bermúdez está la síntesis de lo que es Agüero. En ningún momento don Paco se refirió a la suerte. Si no al trabajo. Ese trabajo que Agüero realiza todos los días en el gimnasio. Un trabajo paciente, a conciencia, con los mejores hombres del Mocoroa: Manuel Gonzalez, Nicolino Locche, Modesto Gómez, Juan Acosta. Hombres fundamentales para la ayuda de cualquiera. Agüero antes de la partida nos dijo: "Es importante tener compañeros como ellos en el gimnasio. Sobre todo Nicolino Locche. A veces nos enojamos en serio, pero con Nicolino se aprende. Es toda una enciclopedia dentro del ring. Un boxeo para gustar. Yo siempre he tratado de hacer mucho de lo de él. Desde chico, cuando era campeón argentino novicio, hacía guantes con Nicolino. Y desde ese entonces traté de imitarlo dentro de mis posibilidades. Es un boxeo sin sangre, alegre. Para entendidos. Yo estoy muy lejos de todo eso, pero con lo aprendido me basta muchas veces para no caer derrotado. Ahora Estados Unidos y que no lo dude nadie: "volveré con el triunfo", por mi país, por Mendoza, por mi familia, por mis amigos y también por mí. Quiero a Ben Villaflor. Vamos a ver si esa oportunidad está cerca o no".

Así hablando a medio tono, sin hacer ruido, casi retraído y modesto viajo a Estados Unidos un mendocino mas. Junto a Francisco Bermúdez buscarán un viejo anhelo: la oportunidad que Villaflor sea una posibilidad cierta, aunque primero este Everets el rival del 5. Pero para ellos Everets es ya un derrotado. Ahora sólo nos resta desearle suerte. Esa suerte que ellos ayudan con su gran capacidad. Agüero dentro del ring. Don Paco en el rincón... Mendoza espera confiada.

Pedro Agüero. Filadelfia, ciudad del estado Pensilvania, espera. También Tyrone Everets, con su título de invicto e iguales ilusiones: llegar hasta Ben Villaflor.

Círculo venció a YPF en el "Vendimia"

En su último compromiso por el torneo "Vendimia" de básquetbol femenino, Mutual de Suboficiales Círculo derrotó cómodamente a YPF por 57 a 29. El triunfo del equipo "Rojo" fue merecido y pudo haber sido aun más abultado, las chicas de YPF no pudieron encontrar la fórmula útil para contener al quinteto capitaneado por Susana Carrizo. En las ganadoras se destacaron Graceli la mejor jugadora del rectángulo y Olguín, en YPF lo mejor, su capitana Gladys Gaitán.

Equipos

Mutual de Suboficiales (57): I. Quintero 4, B. Olguín 13, S. Carrizo 9, D. González y S. Graceli 16 (formación inicial), A. Fondere 1, L. Zugasti 12, C. Carrillo 2 y M. Quiroga. D.T.: Osvaldo Trillo.

Y.P.F. (29): I. Gaitán de Vázquez 2, G. Gaitán (Cap.) 15, M. Curiel 4, N. Agüero 2 y A. Fiuri 2 (formación inicial), L. Zanatello, R. Peralta 2, A. Leccea 2 y E. Dinatale. DT.: Gladys Gaitán.

Arbitros: Fernando Anfuso y René Medina.

Preliminar de cadetes: Mutual de Suboficiales 28; YPF 33.

Las cadetes de YPF con su triunfo de anoche, culminaron su brillante actuación en el torneo, clasificándose campeonas e invictas. Integran el plantel campeón las siguientes jugadoras: E. Berta Cavolli, G. Marchetta, E. Zaruba, R. Maradona, S. Quiroga, A. Cornago, M. Oyarzábal, I. Peralta, A. Sánchez, L. Quijano, S. Pastrán y S. Osorio.

Cuadro Nacional realizará un torneo de fútbol

SAN RAFAEL. — El domingo, el Club Cuadro Nacional, organizará un cuadrangular de fútbol, con motivo de cumplir la institución el trigésimo sexto aniversario de su fundación.

Tomarán parte del torneo además del representativo del club organizador Balloffet. San Martín de Salto de las Rosas y Constitución. Los cotejos comenzarán a jugarse a partir de las 14.

Partido amistoso

El Club Monte Comán, ha solicitado, autorización a la Liga Sanrafaelina de Fútbol —permiso que le fue concedido— para que en su campo de juego, enfrente el próximo primero de mayo, a la escuedra de San Martín, de la Liga Mercedina de Fútbol.

"Campeones de antaño"

Festival de básquet y hóckey hoy en Talleres

Comenzará hoy en las instalaciones del club Andes Talleres el I Festival de Básquetbol y Hóckey sobre Patines denominado "Campeones de antaño", con la participación de deportistas locales y de San Juan.

A las 22 se enfrentarán veteranos de básquetbol seleccionados de ambas provincias y a las 23, los seleccionados campeones argentinos de hóckey sobre patines de 1959 y 1960, sanjuanino y mendocino, respectivamente.

Los planteles de hóckey son éstos, San Juan: Luis Alonso, Héctor Victoria, Santos Alvarez, Miguel Fraifer, Miguel Liñán, Rubén Alonso, Antonio Liñán y Juan C. Alvarez. D.T.: Enrique Alvarez. Mendoza: Rodolfo Martín, José Martín, Salvador Bonanno, Pascual Santucci, Enrique Muñoz, Juan M. Rivero, Juan Urzi y Ramón Retamales, D.T.: Oscar Benito.

Durante el transcurso del festival, el club Andes Talleres entregará distinciones a deportistas que alcanzaron notoriedad en sus respectivas disciplinas. Los siguientes recibirán testimonios: Guillermo Riofrío y Vicente Chancay, de San Juan; Ernesto Contreras, Víctor Legrotaglie, Juan Carlos Moreno, Orlando Girelli, Oscar López y Nicolino Locche.

Mañana

Mañana, en las mismas instalaciones, a las 21, se enfrentarán los seleccionados "A" de San Juan y "B" de Mendoza, y a las 22, seleccionado "B" de San Juan y seleccionado "A" de Mendoza, juveniles de hóckey sobre patines. Los vencedores se medirán el domingo a las 22 y a las 21 cotejarán los perdedores de mañana.

Casín

A partir del 1º de mayo habrá un torneo de casín de primera en la sala de billares del Club Español.

Leeds United: un percance sin desgracias

LONDRES, 24 (UPI). — Un avión Boeing-727 en que viajaba el equipo de fútbol británico Leeds United, hizo hoy un aterrizaje de emergencia en el aeropuerto internacional Heathrow, debido a que uno de sus neumáticos reventó al despegar en Barcelona, pero no produjo desgracias personales.

Camiones de incendio y ambulancias estaban en alerta cuando el aparato daba vueltas sobre el aeropuerto, mientras peritos en seguridad inspeccionaban el tren de aterrizaje con binoculares.

Los jugadores a bordo del avión dijeron que habían estado al tanto de la emergencia, pero que apenas sintieron un pequeño salto al tocar tierra. El equipo regresaba de España, donde había ganado un partido que les aseguró participación en las finales de la Copa Europea de Fútbol.

Agasajo

Con motivo de su próximo viaje a Europa, el presidente del club Deportivo Guaymallén, señor Rufino Menéndez y señora, fueron despedidos con un agasajo por la comisión directiva, subcomisiones, socios, simpatizantes y jugadores de la entidad de Rodeo de la Cruz.

Esta noche

Chacarita Júniors y Estudiantes para la TV

BUENOS AIRES, 24 (Télam). — El comité ejecutivo de la AFA resolvió que mañana sea televisado el partido entre Chacarita Júniors y Estudiantes.

El cotejo corresponde a la decimooctava fecha del campeonato Metropolitano y comenzar a las 20.50.

Horarios para mayo, junio y julio

Ampliando la información suministrada oportunamente por la AFA, esta noche se hizo saber que durante los meses de mayo, junio y julio los partidos correspondientes a los torneos oficiales de todas las categorías darán comienzo a las 15.30.

La fecha 19ª del Metropolitano

El miércoles 30 se llevará a cabo la fecha 19ª del campeonato Metropolitano, debiendo enfrentarse a las 16, Argentinos Júniors vs. Bánfield y Temperley vs. All Boys. Los restantes cotejos se jugarán a partir de las 21.

Huracán vs. Santos

La Asociación del Fútbol Argentino prestó conformidad al pedido del club Huracán para disputar un cotejo amistoso con el Santos F.C. el 7 de mayo próximo.

El encuentro se efectuaría en la ciudad brasileña de Santos y su concertación se halla incluida en una de las cláusulas del pase del arquero Agustín Mario Cejas a la entidad del Parque de los Patricios.

BUENOS AIRES, 24 (Télam). — Independiente comunicó a la Confederación Sudamericana de Fútbol (CSF)., la inclusión de Aldo Rodríguez en la lista de buena fe para el torneo Libertadores de América.

El citado jugador remplazará a Abdala y llevará en su camiseta, a los fines de su identificación, el número 22.

Rechazan renuncias: La comisión directiva de Atlanta rechazó la renuncia elevada oportunamente a su consideración, por el presidente de la institución Vicente Altamura.

Se adoptó idéntica decisión respecto de las dimisiones presentadas por el vicepresidente primero Jorge Davilman y por el secretario Isaac Slipak.

Aplicó suspensiones la Asociación Ciclista

En la reunión celebrada en la Asociación Ciclista Mendocina, se trataron asuntos relativos a la marcha de la institución.

Como primer punto se destacó el gesto de Dante Bufano, que fue el primer ciclista, corredor de Independiente Rivadavia, que ganó la competencia "Doble Villavicencio", y a los 50 años el ex corredor otorgará un juego de lapiceras "Parker" al vencedor de la prueba número 51.

Por resolución Nº 67 del 11 del corriente, la Federación Argentina de Ciclismo, suspendió por tres meses a Juan Carlos Haedo, por no presentarse al control "antidoping", en la prueba ciclística "Doble Bragado", efectuada en la ciudad de Luján (Buenos Aires); dos meses a Osvaldo Benvenutti y Aníbal Castro, por participar en carreras libres en Rosario de Santa Fe, en la prueba "Doble Cruz del Eje", en Córdoba y por un mes a Roberto Bernard, de San Juan.

La Dirección Provincial de Turismo, accediendo a un pedido de la Asociación Ciclista Mendocina, incluirá en las justas deportivas pruebas de ciclismo, de acuerdo a las competencias a realizarse.

Se resolvió amonestar al corredor Aldo Yovino, por infracción cometida en la prueba "Doble Asunción".

El delegado por Las Heras comunicó que la Municipalidad de Las Heras, proyecta realizar dos competencias de envergadura, con destino a Uspallata.

El señor Mario Díaz, del Centro de Empleados de Comercio, anunció que la entidad piensa organizar la carrera ciclística "La Vuelta de Cuyo", con varias etapas.

Ciclismo en Tunuyán el domingo

TUNUYAN. — Informó el Cycles Club Municipal Valle de Uco que en adhesión a los actos programados por la municipalidad de Tunuyán con motivo de celebrarse un aniversario más de la gesta de Mayo hará disputar un campeonato de menores 8 a 16 años y libres. Las pruebas se realizarán en las fechas siguientes: día 27 en la plaza de Tupungato, 4 de mayo en la plaza de La Consulta, 11 de mayo en la plaza de Tunuyán, 18 de mayo en la plaza distrital de Vista Flores. La prueba final se disputará el 25 de Mayo a partir de las 15 en el circuito comprendido entre las calles Uruguay, Almirante Brown, San Martín y 25 de Mayo de esta ciudad.

Las pruebas a disputarse los domingos anteriores se iniciarán a las 9.

Mundial de conductores

F 1: se inician hoy las prácticas en Montjuich

BARCELONA 24 (Télam, de nuestro enviado especial Néstor Aimel). — Mañana comenzarán a develarse las incógnitas que rodean al gran premio español, cuarta prueba puntuable del Campeonato Mundial de Conductores, que se correrá el domingo en el circuito de Montjuich.

Por primera vez las máquinas tomarán contacto con el difícil escenario de 3.790,62 metros, para cumplir con las dos sesiones iniciales de entrenamiento y pruebas de clasificación.

Los horarios previstos para las mismas son de 14 a 15 y de 16 a 17.30 hora española (9 a 10 y 11 a 12.30 hora argentina respectivamente). El sábado se cumplirán las dos sesiones complementarias y, entonces, quedará determinado el orden de partida para la competencia, que se iniciará a las 12.30 (7.30 hora argentina).

El récord de vuelta de la pista está en poder de Ronnie Peterson, quien hace dos años estableció 1m. 23s. 8|100 a 162,902 kph. de promedio. Según los corredores, esa marca va a ser superada, especialmente por los arreglos efectuados en el piso del circuito muy mejorado respecto de competencias anteriores.

Hay una coincidencia general que merece reiterarse: aquel que tome la punta de salida llevará mucha ventaja, y por eso serán fundamentales los tiempos de clasificación.

¿Y quién puede ser el más veloz? La pregunta tiene mas de una respuesta. Por ser carreras más rápidas poco vale la comparación con Argentina, Brasil, Sudáfrica o la reciente sin puntos en Silverstone. Aquí los cálculos comenzarán de nuevo y a esta altura es muy difícil un vaticinio. Pero por las características del circuito quizá los motores favorecidos sean los de 12 cilindros, y por ende las Ferrari, pero no hay que olvidar que Brabham estuvo al frente de todas las carreras y que Tyrrell mejoró notablemente, aparentemente serán los animadores.

El viejo estadio municipal de Montjuich se utiliza para que alrededor de su campo de fútbol los equipos coloquen sus enormes camiones, que sirven como talleres, garajes y en algunos casos hasta como vivienda. Los últimos en arribar a Barcelona fueron los integrantes de Ferrari, que realizaron ciertas pruebas de último momento en el autódromo de Imola, Italia.

Todo el día de hoy estuvo destinado a ajustar los pequeños detalles en los autos. La mayoría de los equipos tienen coches de repuesto para que ningún piloto quede afuera de la prueba.

En el camión de Brabham estaba trabajando el ingeniero Gordon Murray. Tres coches del modelo BT 44 fueron traídos a Barcelona. Los vehículos no presentan novedades de importancia, tan solo algunas correcciones en la suspensión delantera.

Finalmente se confirmó que serán 26 las máquinas que tomarán salida el domingo, y de los nombres que adelantáramos sólo hay que cambiar a Jacques Laffitte (que no vendrá) por el de un debutante el italiano Giorgio Pianta, que conducirá el segundo Williams.

Tuercas y tuerquitas

BARCELONA, 24 (Télam). — De nuestro enviado especial Néstor Aimel). — Carlos Reutemann sigue concentrado en el balneario Lloret de Mar a 70 kms. de Barcelona. Su actitud es diferente a la del resto de los pilotos, a quienes se ve en televisión, conferencias y agasajos. Cada uno elige como prepararse, pero la verdad se verá sólo sobre la pista.

* * *

Emerson Fittipaldi fue claro: "Este circuito, como el de Montecarlo deben desaparecer Nosotros preguntamos al campeón: ¿pero por qué siguen corriendo en estos lugares? La respuesta fue una sonrisa y un preciso: "por historia". La diplomacia de Emerson sigue funcionando a pleno.

* * *

Mucho se habla del retiro de Graham Hill, que en este gran premio cedió su coche a Migault, pero él me encargó de desmentir a quienes piensan que está viejo, y el 11 de mayo participará en Montecarlo su pista preferida.

* * *

La confirmó Gordon Murray "El primer motor Alfa Romeo de 12 cilindros ya está en Brabham, y para dentro de unos meses estara listo el chasis. Las pruebas las haremos antes de fin de año".

* * *

Mañana viernes, a las 20, el Real Automóvil Club de Cataluña agasajará a los pilotos participantes en el XXI Gran Premio de España. Dos horas después, el alcalde de Barcelona, don Enrique Maso y el presidente de R.A.C.C., Salvador Fábregas, ofrecerán una cena de honor para los periodistas extranjeros.

* * *

Como complemento del gran premio de F-1 el domingo se correrá una prueba de fórmula 1.800, por la copa Salón Internacional del Automóvil.

Emiliozzi

OLAVARRIA, 24. (Télam). — Dante Emiliozzi, ex campeón argentino de turismo carretera, fue intervenido quirúrgicamente en esta ciudad y se recupera satisfactoriamente, informaron hoy aquí sus médicos de cabecera.

Emiliozzi fue operado de una afección a la vesícula biliar en un establecimiento asistencial de este distrito.

Congreso sudamericano de fútbol se inauguró

RIO DE JANEIRO, 24 (Télem - ANSA). — El Congreso de la Confederación Sudamericana de Fútbol (CSF) fue inaugurado hoy, bajo la presidencia del peruano Teófilo Salinas, en la sala de sesiones de la Confederación Brasileña de Deportes (CBD debiendo tratar —entre otros temas— los detalles del campeonato sudamericano y el pedido para la exclusión del Cruzeiro de la Copa Libertadores.

También deberá tomar posición sobre las sugerencias para aumentar a 20 el número de finalistas en la próxima copa del mundo en Argentina (en vez de los 16 establecidos), asegurando la presencia de los ex campeones Brasil, Italia, Inglaterra y Uruguay.

El abogado del Cruzeiro estima que el club de Belo Horizonte no será eliminado de la Libertadores, ya que el jugador con falsa identidad que actuaba en el equipo no llegó a jugar en dicho torneo, manteniéndose en la reserva. Además, hizo notar que las reclamaciones llegaron fuera del plazo reglamentario.

Durante la reunión Colombia solicitará la postergación o cancelamiento del campeonato sudamericano juvenil extraordinario de fútbol, cuya realización estaba prevista para julio. El motivo es que la ciudad de Cucuta, en el este del país, no realizó algunas obras exigidas para la prueba.

DAKAR, 24 (Télam-AFP). — Dieciseis equipos disputarán las fases finales de la próxima copa del mundo de fútbol en Argentina, anunció hoy el presidente de la FIFA, Johao Havelange, a su llegada aquí.

La posibilidad de que fueran veinte los finalistas del mundial de 1978 había sido manejada, pero Argentina solo puso cinco terrenos a disposición de la Federación Internacional de Fútbol Asociación (FIFA), añadió Havelange.

Para dar cabida a veinte equipos, habría sido necesario disponer de nueve o diez estadios, explicó.

Asambleas de ente argentino de básquetbol

La Federación Femenina de Básquetbol de la República Argentina, con asiento en Mendoza, realizará hoy a las 17 asamblea general ordinaria. Entre los puntos de mayor importancia del orden del día figura la elección de presidente hasta 1976, de integrantes del tribunal superior de penas y tribunal federativo y de un síndico titular y uno suplente.

Mañana, a las 9, se cumplirá la asamblea general extraordinaria para luego continuar con la reunión de presidente, con el titular del comité nacional de básquetbol femenino.

Las dos asambleas se efectuarán en el local de la Federación Argentina, Pueyrredón 372, ciudad de Mendoza, sede del Círculo de Suboficiales y Agentes de la Policía de Mendoza. En la asamblea general extraordinaria, entre otros puntos figuran los proyectos de modificaciones en el Estatuto (Art. 1º inc. "b"; Art. 29 y 32 inc. "a") y de modificaciones en el sistema de disputa del campeonato argentino (Art. 20 inc. 4º, 23, 30 inc. "a" y "b" y 39).

LICITACIONES

MUTUALIDAD DE EMPLEADOS Y OBREROS DE LA PROVINCIA

LICITACIONES PUBLICAS

Llámase a licitaciones públicas para los días y hora seguidamente indicados, para las provisiones a saber:

Día 16-5-75, 10 hs., UNIFORMES DE TUSOR para médicos, enfermeros y personal de limpieza.

Día 16-5-75, 11 hs. ARTICULOS DE BAZAR.

Día 19-5-75, 10 hs., MATERIALES DE CURACION Y DROGAS DE FARMACIA.

Pliegos de condiciones en Oficina de Adquisiciones y Suministros, Perú 1258, Mendoza.

25|4|F|55477|25|4

MINISTERIO DE ECONOMIA
CORPORACION EMPRESAS NACIONALES
YACIMIENTOS PETROLIFEROS FISCALES
Administración Mendoza
LICITACION PUBLICA
AM/Nº 1.166

Reparación general de 17 casillas dormitorios montadas sobre trineo y 3 casillas baño, montadas sobre chasis rodante.
APERTURA: Día 13 de Mayo de 1975, a las 11 horas, en calle Salta 672, Godoy Cruz, Mendoza.
Valor del Pliego: $ 80,00.

21|4|F|11112|30|4-D.

MINISTERIO DE ECONOMIA
CORPORACION EMPRESAS NACIONALES
YACIMIENTOS PETROLIFEROS FISCALES
ADMINISTRACION MENDOZA
LICITACION PUBLICA
AM. Nº 1.165

TRABAJOS GENERALES CON EQUIPO VIAL EN ZONAS DE EXPLORACION.
APERTURA: Día 12 de Mayo de 1975, a las 11 horas, en calle Salta 672 - Godoy Cruz - Mendoza.
VALOR DEL PLIEGO: $ 200,00.

16|4|F|51029|25|4

DIRECCION PROVINCIAL DE VIALIDAD DE LA RIOJA
SEGUNDO LLAMADO A LICITACION PUBLICA

FECHA DE APERTURA: 5 de MAYO de 1975 - HORAS: 11.
OBRA: PAVIMENTACION RUTA PROVINCIAL Nº 28 - TRAMO: SAN RAMON - EL PORTEZUELO.
TIPO DE OBRA: BASICA Y TRATAMIENTO BITUMINOSO SUPERFICIAL DOBLE.
LONGITUD: 35,500 KILOMETROS.
PLAZO DE EJECUCION: 24 (VEINTICUATRO) MESES.
PRESUPUESTO OFICIAL BASE: $ 53.922.263,00.
PRECIO DEL PLIEGO DE CONDICIONES: $ 1.000,00 a retirar de Tesorería de la Repartición, de Lunes a Viernes, de 6 a 13 horas.
LA RIOJA, Abril 8 de 1975
HECTOR NICOLAS FUENTES
Jefe Interino Departamento Administrativo

23|4|F|54993|28|4

L.I.M.C.E.C.
LIGA MENDOCINA DE LUCHA CONTRA EL CANCER
El Cáncer es curable, consulte a tiempo
INSTITUTO DE ONCOLOGIA
MONTECASEROS 1020, CDAD. Tel. 44591

GOBIERNO DE LA INTERVENCION FEDERAL EN MENDOZA
Ministerio de Bienestar Social
INSTITUTO PROVINCIAL DE LA VIVIENDA

Llámase a LICITACION PUBLICA, para el día y hora que a continuación se detalla por la provisión de PINTURAS EN GENERAL, con destino al Barrio LOS CEIBOS.

EXPEDIENTE: 677-D-75
DIA: 14 MAYO 1975.
HORA: 11.

Los Pliegos de Condiciones, se encuentran a disposición de los interesados, en la sede del Instituto Provincial de la Vivienda, sita en la calle Emilio Civit 642, en horario de 8 a 13.

20|4|F|54144|25|4 A

MINISTERIO DE ECONOMIA
CORPORACIONES DE EMPRESAS NACIONALES
YACIMIENTOS PETROLIFEROS FISCALES
DESTILERIA LUJAN DE CUYO
LICITACION PUBLICA Nº 70-144
Llámase a Licitación Pública para la ADQUISICION DE DOS (2) CARROCERIAS PARA OMNIBUS.
APERTURA: 2 de Mayo de 1975, a las 12 horas, en Y.P.F., Destilería Luján de Cuyo.
PLIEGOS: Administración Destilería Luján de Cuyo (Compras y Contrataciones) en días hábiles de lunes a viernes, de 8 a 12 hs.
VALOR DEL PLIEGO: Veinte Pesos ($ 20,00).

18|4|F|51580|27|4

DIRECCION PROVINCIAL DE VIALIDAD DE LA RIOJA
SEGUNDO LLAMADO A LICITACION PUBLICA

FECHA DE APERTURA: 28 de Abril de 1975, a horas 11.
OBRA: PAVIMENTACION RUTA PROVINCIAL Nº 29.
TRAMO: EL PORTEZUELO - SAN ANTONIO.
TIPO DE OBRA: TRATAMIENTO BITUMINOSO DOBLE.
PRESUPUESTO: $ 64.323.786,26.
LONGITUD: 30.934 KILOMETROS.
PLAZO DE EJECUCION: 30 MESES.
PRECIO DEL PLIEGO DE CONDICIONES: $ 1.000.-. Para adquisición del Pliego, dirigirse a Tesorería de la Repartición de Lunes a Viernes, de 6 a 13 horas.
LA RIOJA, Abril 7 de 1975
Cr. MIGUEL ANGEL LUCERO NIETO
Jefe Departamento Administrativo

23|4|F|53001|23|3

OBRA DEL PLAN TRIENAL
GOBIERNO DE SAN JUAN
MINISTERIO DE ECONOMIA
Secretaría de Estado de Obras y Servicios Públicos
Dirección de Arquitectura
COMPLEJO TURISTICO PISMANTA
Hotel Termas de Rosales

Llámase a Licitación Pública Nº 6/75, cuya apertura está fijada para el día 5 de Junio de 1975, a las 8.30 horas, por ante la Secretaría de Estado de Hacienda a constituirse en la Secretaría Privada de la Gobernación. Pabellón Casa de Gobierno - ubicada en Avda. Libertador Gral. San Martín y Sarmiento - Desamparados - San Juan, para la Construcción de la Obra: HOTEL TERMAS DE ROSALES, que se encuentra autorizada por DECRETO Nº 65-OSP-75.

Pliegos de Condiciones y Legajos a disposición de interesados a partir del día 2 de Mayo de 1975, hasta 48 horas antes de la apertura en Sección Licitaciones y Compras - División Contaduría - Dirección de Arquitectura de la Provincia de San Juan - y Casa de San Juan en Buenos Aires - Calle Maipú 331 - Bs. As. - Capital Federal.

PRESUPUESTO OFICIAL ..... $ 26.547.700
Valor del Pliego General Unico ..... " 100
Valor del Legajo ..... " 2.000

7|4|F|48633|27|4|A

CORREO ARGENTINO Mendoza
Concesión Nº 47/Dto. 8º
Tarifa Reducida
Concesión Nº 228
Franqueo a Pagar

LOS ANDES

MENDOZA — Viernes 25 de Abril de 1975 — Año XCIII — Núm. 30

Exhibiciones de Bonavena en Tunuyán y San Rafael

Arribó ayer por vía aérea el boxeador Oscar Natalio "Ringo" Bonavena.

En "El Plumerillo" LOS ANDES lo entrevistó. Bonavena indicó que "se encuentra en Mendoza para realizar dos exhibiciones. Hoy en Tunuyán y mañana en San Rafael. Vengo de hacer lo mismo en Entre Ríos y Neuquén. En esta última provincia se recaudaron 9 millones a beneficio de los damnificados por las inundaciones. Luego doné los guantes y fueron puestos a subasta, recaudándose $ 700.000 más".

Consultado sobre su ubicación a nivel internacional expresó: "Estoy 5º en la Asociación y 4º en el Consejo Mundial. Ya he conversado con Sabattini, el promotor italiano, ante la posibilidad de combatir con Ken Norton".

De la perspectiva de combatir con el mendocino Pablo Noé Castellino por el título de campeón argentino, agregó: "Bueno, ya he sido sobreseído en el juicio que se inició en Mar del Plata. Ya me comuniqué y tengo una copia de la resolución de la justicia. Estoy en condiciones de volver a ser el campeón argentino. Dicen que la Federación Argentina tendría la intención de hacerme combatir por el título con Castellino. Yo no lo conozco personalmente ni lo he visto pelear nunca. Pero considero que es prematuro hacerlo pelear conmigo por falta de equivalencia, no está en mi nivel. No quiero ser asesino de nadie. Ya hace seis meses hubo un intento y la misma Federación no lo autorizó".

Oscar "Ringo" Bonavena a poco de su arribo a Mendoza. Hará exhibiciones en Tunuyán y San Rafael.

En San Rafael

SAN RAFAEL. — Un festival de boxeo se llevará a cabo en las instalaciones de Pedal Club, mañana desde las 21 y tendrá como principal atracción la presentación del pugilista Oscar Natalio "Ringo" Bonavena, quien efectuará una exhibición frente a Oscar Mariño y Angel Botera.

El programa comprende la realización de seis combates de aficionados y dos exhibiciones de "Ringo" Bonavena, frente a Mariño y Botera, de cuatro rounds cada uno.

Si bien es cierto que esta presentación del popular Bonavena no es vista como una clara pelea de cierto riesgo, o interés, es grande la inquietud que ha despertado el anuncio de su presencia en el sur de la provincia. Se espera que las instalaciones de Avda. Pedro Vargas resultaran pequeñas para albergar la gran cantidad de aficionados que asistirán para presenciar esta demostración que hará Bonavena, que alcanzó en determinado momento de su carrera boxística relieve internacional, sobre todo cuando llegó a combatir por el cetro máximo de la categoría pesado.

Los precios

Las autoridades de Pedal han fijado en 20 pesos el precio de la popular, mientras que la platea costará 40 pesos y el ring side 80 pesos en todos los casos, los socios abonarán el 50 por ciento.

En Tunuyán

TUNUYAN. — Oscar "Ringo" Bonavena, el ex campeón argentino de los pesados, se presentará hoy en el Gimnasio Municipal para ofrecer una exhibición de 10 rounds, cinco de ellos con Oscar Mauriño y los restantes con Angel Botera.

Completarán la reunión boxística, que es organizada por el Boxing Club local, cinco combates entre púgiles aficionados. Se enfrentarán Andrés Coto de Tunuyán vs. Roberto Maza del Lectoure; Atilio Ruarte de Tunuyán vs. Pedro Alvaro del Lectoure; Carlos Mendoza de Tunuyán vs. Ramón Luque del Firpo y en los combates de semifondo Roberto Castro del Lectoure y Carlos Corro de Tunuyán vs. Raúl Caraballo.

Vence un plazo en la Liga

La comisión de Programa de Partidos de la Liga Mendocina de Fútbol informó que hoy vencerá el plazo para la presentación de los carnets de jugadores de quinta, sexta, séptima y octava división "A" para la respectiva clasificación en su división. Sin ese requisito no podrán actuar en la sesión respectiva.

Equipo de tenis viaja hoy a Chile

Una delegación de tenis de Mendoza de Regatas partirá hoy hacia Chile para intervenir en un torneo con el club de tenis Branden de Rancagua. Los jugadores que viajarán son Silvio Nardecchia, Julio César Gigena, Luis Bonfiglio, Angel Fernández, Enzo Puglioli, Juan A. Gálvez, Gerardo Uceda, Víctor Carlos Parietti, Miguel Angel Ramón, Hugo Horacio Lucero, Avelino Quiroga, Adolfo Reynals, Enrique Sosa, Ricardo Haissiner, Néstor Cerdán, Enrique Daniel Sánchez, Emilio Fabri, Carlos González, Juan José Cerva, Sergio Antonio Martínez, Benito Androná, Genaro Arturo Rivamar, Domingo E. Garbin, Edgardo Garbin, José García, Atilio Donato y Rodolfo Lahoz. En damas, Liliana Malizia, Felipa Maimone, Amelia Videla de Olmedo, Hilda de Ajó y Elsa Susana Pezzutti. Como dirigentes viajarán Silvio Nardecchia, Luis D. Bonfiglio, Julio César Gigena y Adolfo Reynals; y como profesor, Juan A. Gálvez.

Vóleibol

Una delegación de vóleibol de CE.PA.DA., viajará a Chile. En el estadio Italiano se realizará el primer torneo internacional de cadetes.

En varones enfrentará a Universidad Católica, Vida Sana y Estadio Italiano y las damas a Universidad del Salvador, Estadio Italiano y Colegio Manuel de Salas.

El torneo se hará entre los días 1, 2 y 3 de mayo.

Amistoso

En forma amistosa jugarán el domingo los primeros equipos de Deportivo Guaymallén y Leonardo Murialdo. Lo harán en cancha de los primeros. A las 17.30 el cotejo de primera división y a las 14.30 el de cuarta.

Novedades del fútbol

Asumió Curi en Gimnasia y se dio descanso a Víctor Legrotaglie

Los hechos sucedidos en los últimos días en lo que respecta al quehacer futbolístico de Gimnasia y Esgrima y que despertaron gran interés en el ámbito deportivo, nos llevó a presenciar ayer, desde las primeras horas de la tarde, todo el desenlace de los acontecimientos.

Alrededor de las 15.30 se hizo presente en el estadio Alfredo "Polaco" Torres que se reunió con un grupo de dirigentes. En esa charla se confirmó que el técnico había renunciado al cargo. A las 16, el secretario del club, juntamente con la subcomisión de fútbol, presentó al nuevo DT. Hardán Curi, que ya había solucionado todas sus exigencias con la directiva "Blanquinegra" y firmado contrato.

El entrenamiento

Con posterioridad a una serie de ejercicios de ablandamiento y precalentamiento, los integrantes del plantel hicieron fútbol. La predisposición de la gente para el trabajo y el aceptable nivel técnico practicado, hicieron presenciar un agradable encuentro. Practicaron en el conjunto que hizo las veces de titular y que después el técnico confirmó para el próximo compromiso, Reggi; Mesa, Guayama, Vicino y Haack; Magallanes, Ibáñez y Benítez; Salguero, Genolet y Letanú. Después de intensos 50 minutos, Curi trabajó con los arqueros, especialmente con Reggi.

Con Curi

El flamante técnico, nos confirmó: "He arreglado en forma satisfactoria con el club. He conversado con Torres y tuve la inmensa alegría de recibir de su parte los mejores deseos en la función. Tengo la misma libertad para actuar en lo que hace al trabajo, que tuve el año pasado. Con los jugadores, ningún problema, cosa fundamental para mi vuelta pues se cuenta con un gran plantel".

Con Samuel Kolton

El presidente de Gimnasia y Esgrima nos manifestó que los sucesos registrados en el fútbol de la institución, son un hecho rutinario dentro de la vida de la entidad. "Gimnasia no es solamente fútbol enfatizó el titular, tenemos muchos proyectos que van cristalizando. En una reunión de comisión directiva, el fútbol nos ocupa el mismo tiempo de los otros deportes y menos aún que las obras. Pero puedo afirmarlo, si es necesario por escrito, que este año somos nuevamente campeones. Recuerde que el año pasado dije que hasta el Nacional no paramos y ya estamos en el Nacional. En lo que respecta al cambio de técnico, ante la renuncia de Torres y la propuesta de los dirigentes del retorno de Hardán Curi, se ha procedido a su contratación, dejando expresamente aclarado que en ningún momento de las tratativas Curi condicionó su vuelta al alejamiento de dirigente alguno".

Con Víctor Legrotaglie

Se encontraba también en el estadio Víctor Legrotaglie quien no practicó. El jugador del "Lobo" nos manifestó, ante el interrogante de su ausencia en el plantel, que no existen problemas. "Estoy en completa armonía con directivos, técnico, compañeros y simpatizantes. Simplemente interpreto que es beneficioso para Gimnasia y para mi, no jugar".

Asumió González Hermoso

Ernesto González Hermoso asumió ayer como director técnico de Atlético Palmira. Como anticipamos en la víspera Luis Bonelli fue separado del cargo y se nombró en su reemplazo a González Hermoso, que estaba al frente del semillero. Oficialmente no se confirmó aún si ha sido designado en forma definitiva o provisoria Lo que si se supo es que González Hermoso debe reunirse ahora con las autoridades de la entidad para arreglar el aspecto económico de su contrato.

"Pocho" Herrera en funciones

Desde ayer está en funciones como director técnico de Gutiérrez Sport Club el ex jugador de la entidad, Mario Carmelo Herrera. Asumió, como anticipamos en la víspera, en remplazo de Herminio Bracamonte. Herrera aún no confirmó la formación para el domingo, pero no podrá contar con los servicios de Norberto Rodríguez, suspendido en forma preventiva, y de Héctor Távano, que está a préstamo y pertenece a Gimnasia, el rival del domingo.

Pérez a prueba

Está a prueba en Gimnasia y Esgrima el arquero José Pérez, con actuaciones en Independiente de Avellaneda y Villa Dálmine. Llegó recomendado por Letanú, con muy buenas referencias. Estuvo presente en la práctica de la víspera. Tiene 22 años de edad.

Reaparecería Dante Garro

Mañana, frente a Andes Talleres, reaparecería en los "Azules" del parque Dante Garro. Sería su primer partido en el presente campeonato. Así formaría Independiente: Garín; Mémoli, Vergara, Sartirana y Chavero; Dante Garro, Bazán y Lugo; Palavecino, Oros y Nicoletti. Está lesionado Eusebio Ibáñez y es muy dudosa su inclusión. De cualquier modo esta formación debe ser confirmada por "Mumo" Orsi.

"Pholo" Toledo y los "Azules"

En forma oficial el titular "Azul", señor Walter Bragagnini, nos informó en la víspera que en la designación de un nuevo director técnico hay un "impasse". Señaló que no hay nada resuelto. Lo que pudo saberse, en forma extraoficial, es que un grupo de allegados y asociados de la entidad habrían sugerido a las autoridades el nombre del señor Hipólito Toledo. Ya lo dijimos el martes, a diario se reciben en Independiente sugerencias sobre la dirección técnica. Quienes habrían sugerido el nombre de "Pholo" Toledo estarían en conocimiento de que Toledo aún no suscribió trato con Atlético San... entidad que le confió... caso tiempo la dirección... inferiores. A nivel ofic... se desconoce, al menos... ahora, pero se sabe de... buena fuente que los... dos y asociados que pr... a Toledo verían con... agrado su designación.

Víctor Legrotaglie: "Por bien del club y por mi he decidido no jugar. No tengo problemas con nadie". Lo remplazará Carlos Secundino Benítez.

No viene Syeyyguill

Otra noticia oficial de... dependiente Rivadavia es... no vendrá a Mendoza el... bolista Antonio Syeyyguill... se supo ayer, tras una... nicación telefónica que... 14 se mantuvo con el... Problemas particulares... pedirían radicarse en... provincia. Lo informó el... Bragagnini.

Platense convocó a jugadores

Para hoy a las 20, ha... convocado el plantel de... listas del club Platense... José, a los efectos de... una reunión informativa... a la comisión directiva... riormente, habrá un... miento de los futbolistas... reunión se hará en 25 de... yo y México, de Guaym... (frente a la cancha de C... dita Alegre).

ROPA CUERO
FABRICA VENTA DIRECTA
HOMBRE - MUJER
Fco. J. Moyano 1460
(nace J. B. Justo)
22/4/Cr

CONFITERIA DEL CASINO
25 de Mayo 1131 Mza.
HOY
» CHARTI SISTI
» BRIGIDA LERMA
» YOLANDA D'ALESANDRO
MAÑANA EXCLUSIVO
HUGO DEL CARRIL
RESERVE DESDE YA SU MESA AL TELEFONO
218344 cantidad limitada

Seleccionados de la 5ª fecha

TITULAR

Oviedo (Huracán)

Giardini (Huracán)	Vergara (Indep.)	Sartirana (Indep.)	Chavero (Indep.)
Traverso (Palmira)	Fredes (Luján)		Siudmak (Boca)
Hollman (Boca)	Deiber (Talleres)		Pereyra (G. Cruz)

SUPLENTE

Camargo (Palmira)

Aversa (Maipú)	Pereyra (S. Martín)	Muniategui (Huracán)	Maryllack (S. Martín)
Donato (Boca)	López (Huracán)		Palazzo (Maipú)
R. Muñoz (G. Cruz)	Laméndola (Maipú)		Rossi (Boca)

Marcelo Fernando Fredes

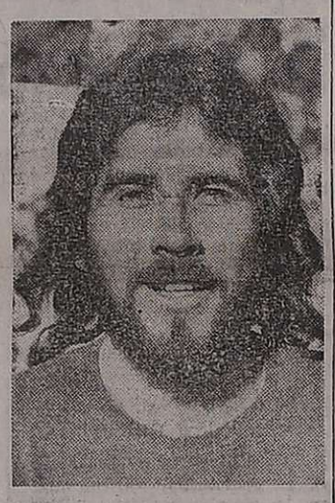

Jorge Daniel Siudmak

Programas de Radio y T

Ofrecemos a continuación los programas de acuerdo con el detalle que nos han suministrado las respectivas radios y teleemisoras.

con GARGANTINI

Canal 7 - Mendoza

10.45 Carta de ajuste y música selecta.
10.55 Santoral.
11.00 El show de Bugs Bunny.
11.30 Bonanza.
12.30 El show de la Pantera Rosa.
13.00 Noticiero 7 primera edición.
13.30 Antes de la historia.
13.35 Matinée. Hoy: "El idilio del año c/June Allyson, Jack Lemmon.
15.00 Siesta.
17.30 Buenas tardes, mucho gusto.
19.00 Los chicos.
19.30 El pájaro loco.
20.00 Noticiero 7 segunda edición.
20.30 Metropolitano de fútbol en directo: Chacarita Juniors vs. Estudiantes de La Plata.
22.30 Dos tipos audaces.
23.30 El agente de Cipol.
00.30 Las aventuras de Nick Charles.
01.00 Palabras para recordar. Secret. Medios Comunic.

Canal 9 - Mendoza

11.00 Telescuela primaria.
11.30 Telescuela técnica.
12.00 Dibujos animados.
12.30 Noticiero en directo.
13.30 Todo argentino.
14.30 Cine para la familia: Hoy: "El extraño del pelo largo".
17.00 Otra vez ayer.
17.30 Veo veo.
18.00 Este es mi mundo.
18.30 El show de los tres chiflados.
19.00 Música para ver.
20.00 Alguien por quien vivir.
21.00 Noticiero nueve.
21.30 Las calles de San Francisco: Hoy: "Dame un mañana, quieres, amigo mío".
22.30 Espectacular: Hoy: homenaje a Julio de Caro.

LRA6 y LRA34 Radio Nacional Mendoza

6.35 Efemérides argentinas.
6.40 Por los senderos de la patria.
7.30 INTA.
7.40 Milongas.
8.05 Notas y música para usted.
9.05 Variedades musicales.
9.30 Boletín cultural.
9.35 Variedades musicales.
10.05 Nuestro mundo dinámico.
10.20 Estampa ciudadana.
10.30 Desde el origen.
11.05 Danzas y cantares nativos.
11.40 El cofre de las melodías.
12.00 Concierto de mediodía.
13.15 Pequeñas joyas de la música.
13.30 Boletín Gobierno de Mendoza.
13.35 Música para todos.
14.05 Folklore en Nacional.
15.05 Selección típica.
15.30 París en primer plano.
15.45 Jazz.
16.05 El libro leído para usted.
16.20 Concierto de la tarde.
17.15 Nuestras danzas.
17.30 América Latina en Bélgica.
17.45 América: su música y su canto.
18.05 Tango y folklore.
18.25 Boletín cultural.
18.30 La ronda.
18.35 Ruta musical.
19.05 Efemérides musical.
19.35 Mapa espiritual de la Argentina.
20.05 Solistas y orquestas argentinos.
20.30 Música y charlas de Alemania.
21.15 Ballet.
21.30 Oscar Casco y la poesía universal.
21.35 De nuestra discoteca.
22.05 Concierto nocturno.
23.00 Simplemente... para recordar.
24.00 Exigencia.

LV 6 Radio Nihuil

6.00 Buen día Mendoza
7.00 Boletín informativo
7.05 Buen día Mendoza
9.05 Discoteca 680
10.05 Musigrama
10.15 Romance musical
10.35 Micro musical tangos
10.42 Charlas Dr. Sevilla
10.45 Boletín social
10.50 Micro musical folklórico
11.05 Discoteca 680
12.05 Farol de tangos
13.00 Hora trece Inf. mundial
13.30 Discoteca 680
14.05 Sucesos deportivos
14.10 Micro musical folklórico
14.15 El mundo de los niños
14.35 Prevenir es salud
14.40 Tiempo de tango
15.35 Escalera al éxito
16.05 Tangos y folklore
16.35 Ecos musicales
17.05 Exitos ya
17.35 Tangos y folklore
18.05 Música brava
18.35 Tangos y folklore
19.05 Música para vos y la gente
19.35 Tangos y folklore
20.45 Vestite con música
21.00 Panorama inf. mundial
21.10 Festival de éxitos
21.30 Alta palabra
21.35 Tangos y folklore
22.00 Concierto nocturno
22.05 Tangos y folklore.
22.35 Música con rumbo libre
23.00 Panorama inf. mundial
23.05 Simplemente para recordar
24.00 Buenas noches Argentina.

en la mesa

LV8 Radio Libertador

6.03 Música de mi tierra
6.15 Argentina musical.
6.30 La revista matinal Libertador
8.30 El país y la actualidad.
9.05 Avenida Las Heras, es así
9.30 La voz de los gremios.
10.35 Y se va la mañana, señora Mundo social infantil. Libertador social ¿Me permite Ud., un momento? Gaceta jurídica.
12.05 El Buzón de la esquina
13.00 Opinión deportiva
13.05 La cuerda
13.30 L.R.A. Radio Nacional, Mendoza
13.35 Radioteatro
14.05 La familia de enfrente
14.35 Peña folklórica de Cuyo
15.35 Otoño musical
16.05 La fosa
16.35 Nosotras las mujeres
17.05 Otoño musical
17.35 La vitrola
18.05 Si... a la música
19.05 Cinemundo
19.35 Radioteatro
20.05 Cancionero melódico.
20.35 Libertador deportivo
21.05 Música de siempre
21.35 Entre tango y tango
22.05 Pasaporte al éxito.
22.30 Diario Libertador última edición
23.00 Pasaporte a la música Catequesis del año santo
1.00 Cierre de transmisión.

LV 10 Radio de Cuyo

6.00 Lo importante es levantarse
8.00 Señora mañana
9.00 Hola vecina
9.30 Hola muchacha
10.00 Cadena de los Andes
10.10 Discomanía folklórica
11.00 Rapidísimo
11.35 Boletín social
12.30 Radioteatro
13.00 Meridiano porteño
13.10 Panorama infomativo
13.35 Emisora del Este
14.35 Entre amigos
15.00 Entretenidos
16.00 Argentina siglo joven
16.30 Cascada de estrellas
16.55 Boletín social
17.00 La manzana a gogó
17.30 Emisora del Este
18.30 Hola muchacha
19.00 Comentario de box
19.15 El interior de mi gente
20.00 Revista deportiva.
20.30 Sonidos multicolores
21.10 Los ritmos de hoy
21.30 Magazine
22.00 Noticias en la noche
22.10 Música para Adán
22.50 Iglesia cristiana en...
22.55 Mundo jurídico
23.00 Ocurrió y es importante
23.10 La noche de blanco

LV4 Radio Splendid de San Rafael

7.02 Oraciones siglo XX
7.08 Buenos días, San Rafael
7.55 Reflexiones
8.00 Surcos argentinos
8.30 Cuando canta la juventud
9.00 Patio de barrio
9.30 Simpatía musical
10.00 Ecos musicales
10.30 El duende de la mañana
12.00 Al filo del mediodía
13.00 Ecos porteños
14.00 De lo nuevo lo mejor
15.00 Giovannísimo
15.30 La tarde y su música
16.00 Radioteatro en el 14
17.00 Aquí automovilismo
17.30 Al gusto de su gusto
18.00 Fabulario
18.55 Así es el deporte
19.05 Disco joven
19.55 El arte y la cultura
20.00 Arnaldo, la música, la calle
21.00 Así es el deporte
21.30 Generación intermedia
22.00 Panorama informativo
22.50 La noche también es música

LV19 Radio Municipal de Malargüe

7.00 Apertura de programa
7.05 Reflexiones
7.10 Buenos días, Malargüe
8.55 Microguía musical
9.05 Sinfonía de colores
9.30 Mañanitas malargüinas
10.30 Los éxitos musicales del momento
11.00 Este programa es para...
11.55 Microguía musical
12.05 La novedad de hoy
12.15 ¿Ud. los recuerda?
12.30 Almorzando con folklore
13.00 Espacio católico
13.05 Panorama informativo
13.50 Una luz en el camino
14.00 Sobremesa musical
15.05 Ritmo en la tarde
15.30 Comunicado
16.25 Microguía musical
17.05 Ritmo joven
18.00 Rincón cuyano
18.30 Música típica para Ud.
19.05 Sucesos musicales
19.30 Música para ver 2ª edición
20.05 La música de tu radio
21.00 Informativo
22.05 Argentina en la noche
23.00 Informativo

LV23 Radio Río Atuel de General Alvear

7.00 Apertura
7.05 La puerta de oro
7.15 Cadena solidaridad
7.25 Una luz en el camino
7.30 Informe meteorológico
7.35 Panorama informativo
7.50 La puerta de oro
8.55 Informativo docente
9.00 Atuel de mañana
11.05 Rapidísimo
12.25 Informativo Giol
12.30 Informatodo.
13.05 Las voces de la Patria
14.00 Charlas espirituales
14.05 La música y el canto
15.35 Música para ver
16.05 Capos y plomos
19.05 Tiempo de deportes
20.05 Música para ver
20.35 Variedades
21.05 El sonido de la noche
22.00 Panorama informativo
1.00 Cierre

todos de acuerdo

LV24 Radio Manantiales de Tunuyán

6.30 Folklore en el valle y efemérides argentinas
7.00 Mañanitas musicales
11.00 Música y belleza
14.00 Galas de España
18.00 Música popular variada
22.00 Ultimo panorama

Farmacias de turno en la región de Cuyo

PROVINCIA DE MENDOZA

Capital. — Hasta las 24: "Roland", 9 de Julio 1636, Tel. 216477; "Ceriotto", Córdoba 399, Tel. 257567. Toda la noche: "Avenida", Garibaldi 3, Tel. 244456 y 245402; "Natal", Olascoaga 2799, Tel. 218118; "Pasteur", San Martín 2292, Tel. 217656.

Policlínico Fleming. Teléfonos: 241810 y 245792.
Hospital Central. Teléfonos: 240063 y 245287.
Hospital Emilio Civit. Teléfonos: 250000 y 216320.
Hospital Ferroviario. Teléfono: 252600.
Hospital El Carmen. Teléfonos: 220279 y 220803.
Servicio Sacerdotal Nocturno. De 21.30 a 6.30, tel. 255654.
División Bomberos. Teléfono: 244888.
Comando Radioeléctrico de la Policía. Teléfono: 244444.

Godoy Cruz. — Hasta las 24: "Chester", San Martín 2066, Tel. 291230; "Del Oeste", Derqui 194, Tel. 221601; "La Purísima", Joaquín V. González 775, Tel. 225008. Toda la noche: "Americana", San Martín Sur 19, Tel. 221316; "París", Pellegrini 1247, Tel. 290556; "Virtudes", Paso de los Andes 356, Tel. 221483.

Las Heras. — Hasta las 24: "Pati", Burgos 155, Tel. 251343; "El Plumerillo", Independencia y Chacabuco. Toda la noche: "Paz", San Martín 602, Tel. 251616.

Guaymallén. — Hasta las 24: "Lilian", Dorrego 435, Tel. 290996; "Cabildo", Cabildo 493, Barrio Santa Ana, Tel. 260069. Toda la noche: "Samaritana", Berutti 241, Dorrego; "San José", Godoy Cruz 399, Tel. 214448; "Nihuil", Godoy Cruz y Félix Suárez, Villa Nueva; "Rodeo", Carril Nacional 6699, Rodeo de la Cruz, T. 17.

San Martín. — Hasta las 24: "La Colonia", 25 de Mayo 40, Tel. 21194. Toda la noche: "Sarmiento", Avenida España 29, Tel. 21132.

Luján de Cuyo. — Toda la noche: "Rodríguez", San Martín 400, Tel. 980741 y 980708.

Maipú. — Toda la noche: "Gómez", Padre Vázquez 954, Tel. 972941.

Gutiérrez. — Hasta las 24: "Berra", Ozamis 471, Tel. 972605. Toda la noche: "Seguí", Maza 213, Tel. 972305.

Junín. — Toda la noche: "Del Pueblo", Mitre 234, Tel. 8.

Rivadavia. — Toda la noche: "Jurado", San Isidro 1299, Tel. 42379.

La Paz. — Toda la noche: "Cuesta", Sarmiento y San Martín, Tel. 21.

Tunuyán. — Toda la noche: "Ramírez", San Martín 1242, Tel. 37.

Tupungato. — Toda la noche: "Moderna", Belgrano 469, Tel. 77.

La Consulta. — Toda la noche: "Luarca", San Martín 242, Tel. 11.

Villa Atuel. — Toda la noche: "Tonn".

San Rafael. — Toda la noche: "Italiana", Pellegrini 93, Tel. 24115; "Liseno", Rivadavia 291, Tel. 22508.

General Alvear. — Toda la noche: "Calafat", Avenida Alvear Oeste 476, Tel. 2551.

Malargüe. — Toda la noche: "San Antonio", San Martín 530, Tel. 47.

PROVINCIA DE SAN JUAN

Capital. — Hasta las 24: "Del Mercado", B. Luna 24, Norte; "Central", General Acha y Avenida San Martín, Tel. 22589; "Trinidad", Mendoza 1302 Sur, Tel. 26113; "San Miguel", Cereseto y San Miguel. Toda la noche: "Suiza", Boulevar Sarmiento 580; "Navarro", Ramón Franco 2638; "La Fraternal", Mendoza 143 Norte, Tel. 25305; "Independencia", Jujuy 197 Sur, Tel. 25555.

Pocito. — Toda la noche: "De Luján", Ingeniero M. Zalazar s/n., Tel. 69.

Caucete. — Toda la noche: "Carvajal", Boulevar Sarmiento 353, Tel. 61025.

25 de Mayo. — Toda la noche: "Balmaceda".

Media Agua. — Toda la noche: "Media Agua".

Jáchal. — Toda la noche: "El Cóndor".

Albardón. — Toda la noche: "Luna".

PROVINCIA DE SAN LUIS

Capital. — Toda la noche: "La Facultad", Junín 858, "San Martín", San Martín 500, Tel. 2031; "Avenida", Pedernera 1247, Tel. 3440; "Suárez", Estado de Israel 2185.

Ciudad de Mercedes. — Toda la noche: "Moneo", Pedernera 380, Tel. 1130; "Mitre", Avenida Mitre 1101, Tel. 1558; "Santapau", General Paz y Doctor Zavala Ortiz, Tel. 1564.

TORNEOS "EVITA" y "HOMBRE NUEVO"

Se inician en mayo en toda la Provincia

En conferencia de prensa realizada en el salón "Evita" del Ministerio de Bienestar Social, se anunció que a partir del 28 se iniciarán en todos los municipios las inscripciones para intervenir en los campeonatos infantiles "Evita" y juveniles "Hombre Nuevo" 1975.

Durante el anuncio estuvieron presentes el titular de Bienestar Social, señor Decio Naranjo, el subsecretario de Promoción Social y Vivienda, doctor Guillermo De Paolis, director de Deportes y Recreación, profesor Raúl Osvaldo López y otros funcionarios del área.

El acto inaugural está previsto para el 17 de mayo y se tiene proyectado incrementar en un 100 por ciento la participación de niños y jóvenes con relación a 1974.

Otros fines

Se piensa complementar la faz competitiva con capacitación deportiva, se les dará a los niños y jóvenes participantes un conocimiento de los lugares que visiten fuera de su departamento, haciéndoles conocer sitios de interés histórico y turístico. Tratará de abarcarse todo un programa de interés comunitario.

El programa está dividido en tres etapas: la departamental, que es la más extensa; la zonal, y por último la provincial que se dividirá en seis zonas finales. Todo esto aparte de la etapa nacional, a realizarse en Córdoba.

Los participantes en las distintas categorías deberán ajustarse a las siguientes edades: menores 13 y 14 años; cadetes 15 y 16 años, y juveniles 17 y 18 años.

Se competirá en los siguientes deportes: fútbol y handbol, sólo en masculino, en tanto que para ambos sexos se competirá en básquetbol, vóleibol, atletismo, ajedrez y tenis.

Guía deportiva

Ajedrez

La Federación Mendocina de Ajedrez organiza un torneo de cuarta categoría, que se inicia hoy, a las 20.30, en el Club de Ajedrez Mendoza, Rioja 1232.

Andinismo

El Club Andinista Mendoza realizará hoy, en el Automóvil Club Argentino, un audiovisual sobre el cerro Aconcagua.

Automovilismo

Hoy, a las 21.30, se realizará una reunión de la Asociación Cuyana de Turismo de Carretera, en Colón 373 de Godoy Cruz, con la participación de volantes y preparadores.

—Se disputó la prueba de regularidad "Vuelta de Villavicencio", con la organización del Automóvil Club Mendoza. En la categoría velocímetro especial, ganó el binomio Quesada-Cauda; en la de velocímetro original, lo hizo Bazán-Bazán, y en novios, Fazio-Domínguez.

Básquetbol

Habrá actividad hoy por el "Osvaldo Cursi" en Anzorena. A las 20.30 jugarán San Martín vs. Atenas, y a las 21.30, Anzorena vs. Agua y Energía.

Fútbol

Hoy, a las 19.30, en el Complejo Social, Deportivo y Recreativo del Centro Empleados de Comercio, Almirante Brown 2525, de Bermejo, se hará la entrega de los premios del torneo mercantil de fútbol y de la prueba ciclística "Doble Picheuta".

—Se cumplió la quinta fecha del torneo infantil en ATSA. Los resultados fueron éstos: Sport C. Bomberos 1, ATSA 1; Belgrano Juniors 4, Argentinos Juniors 1.

Pelota a paleta

Esta noche, desde las 21.30, se realizará en la sede del club Atlético Argentino, la entrega de los premios del torneo de pelota a paleta que se denominó "Vendimia". El acto se hará en el transcurso de una cena de camaradería.

Vóleibol

A las 20.30 comenzará el partido de reserva masculino entre OSN y el Club Hípico, en cancha del primero, por el torneo "Bodas de Plata".

—El 30 del corriente partirá la delegación mendocina que concurrirá a los XV Campeonatos Argentinos de Mayores, en masculino y femenino, en Formosa.

Motociclismo

La Asociación Mendocina de Moticiclismo citó para hoy, a las 21, a los corredores federados y aficionados, a una reunión en Boca Juniors de Bermejo.

Se tratarán temas de interés general.

Solución de las palabras cruzadas